



# SHI PRODUCT PASSPORT

Find products. Certify buildings.

SHI Product Passport No.:

**15206-10-1119**

## Oberputze - Außen

Product group: Plasters - Finishing plaster - Marble plasters



Knauf Gips KG  
Am Bahnhof 7  
97346 Iphofen



### Product qualities:



*Köttner*

Helmut Köttner  
Scientific Director

Freiburg, 05 December 2025



## Contents

 SHI Product Assessment 2024	1
 QNG - Qualitätssiegel Nachhaltiges Gebäude	2
 DGNB New Construction 2023	3
 DGNB New Construction 2018	4
 BNB-BN Neubau V2015	5
 EU taxonomy	6
 BREEAM DE Neubau 2018	7
Product labels	8
Legal notices	9
Technical data sheet/attachments	10

The SHI Database is the first and only database for construction products whose comprehensive processes and data accuracy are regularly verified by the independent auditing company SGS-TÜV Saar





Product:

**Oberputze - Außen**

SHI Product Passport no.:

**15206-10-1119**



## SHI Product Assessment 2024

Since 2008, Sentinel Holding Institut GmbH (SHI) has been establishing a unique standard for products that support healthy indoor air. Experts carry out independent product assessments based on clear and transparent criteria. In addition, the independent testing company SGS regularly audits the processes and data accuracy.

Criteria	Product category	Assessment
SHI Product Assessment	Outdoor product	Not relevant for assessment



Product:

**Oberputze - Außen**

SHI Product Passport no.:

**15206-10-1119**



## QNG - Qualitätssiegel Nachhaltiges Gebäude

The Qualitätssiegel Nachhaltiges Gebäude (Quality Seal for Sustainable Buildings), developed by the German Federal Ministry for Housing, Urban Development and Building (BMWSB), defines requirements for the ecological, socio-cultural, and economic quality of buildings. The Sentinel Holding Institut evaluates construction products in accordance with QNG requirements for certification and awards the QNG ready label. Compliance with the QNG standard is a prerequisite for eligibility for the KfW funding programme. For certain product groups, the QNG currently has no specific requirements defined. Although classified as not assessment-relevant, these products remain suitable for QNG-certified projects.

Criteria	Pos. / product group	Considered substances	QNG assessment
3.1.3 Schadstoffvermeidung in Baumaterialien	5.1 Exterior plasters on concrete, masonry	Biocides (coating preservatives)	QNG ready
<b>Verification:</b> Sicherheitsdatenblätter			



Product:

**Oberputze - Außen**

SHI Product Passport no.:

**15206-10-1119**



## DGNB New Construction 2023

The DGNB System (German Sustainable Building Council) assesses the sustainability of various types of buildings. It can be applied to both large-scale private and commercial projects as well as smaller residential buildings. The 2023 version sets high standards for ecological, economic, socio-cultural, and functional aspects throughout the entire life cycle of a building.

Criteria	No. / Relevant building components / construction materials / surfaces	Considered substances / aspects	Quality level
ENV 1.2 Local environmental impact, 03.05.2024 (3rd edition)			Not relevant for assessment

Criteria	No. / Relevant building components / construction materials / surfaces	Considered substances / aspects	Quality level
ENV 1.2 Local environmental impact, 29.05.2025 (4th edition)			Not relevant for assessment



Product:

**Oberputze - Außen**

SHI Product Passport no.:

**15206-10-1119**

**KNAUF**

## **DGNB New Construction 2018**

The DGNB System (German Sustainable Building Council) assesses the sustainability of various types of buildings. It can be applied to both large-scale private and commercial projects as well as smaller residential buildings.

Criteria	No. / Relevant building components / construction materials / surfaces	Considered substances / aspects	Quality level
ENV 1.2 Local environmental impact			Not relevant for assessment



Product:

**Oberputze - Außen**

SHI Product Passport no.:

**15206-10-1119**

**KNAUF**

## **BNB-BN Neubau V2015**

The Bewertungssystem Nachhaltiges Bauen (Assessment System for Sustainable Building) is a tool for evaluating public office and administrative buildings, educational facilities, laboratory buildings, and outdoor areas in Germany. The BNB was developed by the former Federal Ministry for the Environment, Nature Conservation, Building and Nuclear Safety (BMUB) and is now overseen by the Federal Ministry for Housing, Urban Development and Building (BMWSB).

Criteria	Pos. / product type	Considered substance group	Quality level
1.1.6 Risiken für die lokale Umwelt	35 Facade plasters	Biocides	Quality level 5
<b>Verification:</b> Sicherheitsdatenblätter			



Product:

**Oberputze - Außen**

SHI Product Passport no.:

**15206-10-1119**



## EU taxonomy

The EU Taxonomy classifies economic activities and products according to their environmental impact. At the product level, the EU regulation defines clear requirements for harmful substances, formaldehyde and volatile organic compounds (VOCs). The Sentinel Holding Institut GmbH labels qualified products that meet this standard.

Criteria	Product type	Considered substances	Assessment
DNSH - Pollution prevention and control		Substances according to Annex C	EU taxonomy compliant
<b>Verification:</b> Sicherheitsdatenblätter			





Product:

**Oberputze - Außen**

SHI Product Passport no.:

**15206-10-1119**



## BREEAM DE Neubau 2018

BREEAM (Building Research Establishment Environmental Assessment Methodology) is a UK-based building assessment system that evaluates the sustainability of new constructions, refurbishments, and conversions. Developed by the Building Research Establishment (BRE), the system aims to assess and improve the environmental, economic, and social performance of buildings.

Criteria	Product category	Considered substances	Quality level
Hea 02 Indoor Air Quality			Not relevant for assessment



Product:

**Oberputze - Außen**

SHI Product Passport no.:

**15206-10-1119**

**KNAUF**

## Product labels

In the construction industry, high-quality materials are crucial for a building's indoor air quality and sustainability. Product labels and certificates offer guidance to meet these requirements. However, the evaluation criteria of these labels vary, and it is important to carefully assess them to ensure products align with the specific needs of a construction project.



Products bearing the Sentinel Holding Institute QNG-ready seal are suitable for projects aiming to achieve the "Qualitätssiegel Nachhaltiges Gebäude" (Quality Seal for Sustainable Buildings). QNG-ready products meet the requirements of QNG Appendix Document 3.1.3, "Avoidance of Harmful Substances in Building Materials." The KfW loan program Climate-Friendly New Construction with QNG may allow for additional funding.



Product:

**Oberputze - Außen**

SHI Product Passport no.:

**15206-10-1119**



## Legal notices

(\*) These criteria apply to the construction project as a whole. While individual products can positively contribute to the overall building score through proper planning, the evaluation is always conducted at the building level. The information was provided entirely by the manufacturer.

---

Find our criteria here: <https://www.sentinel-holding.eu/de/Themenwelten/Pr%C3%BCfverfahren%20f%C3%BCr%20Produkte>

---

The SHI Database is the first and only database for construction products whose comprehensive processes and data accuracy are regularly verified by the independent auditing company SGS-TÜV Saar



### Publisher

Sentinel Holding Institut GmbH  
Bötzingen Str. 38  
79111 Freiburg im Breisgau  
Tel.: +49 761 59048170  
[info@sentinel-holding.eu](mailto:info@sentinel-holding.eu)  
[www.sentinel-holding.eu](http://www.sentinel-holding.eu)

## Noblo 2.0

### Sicherheitsdatenblatt

gemäß REACH-Verordnung (EG) 1907/2006 einschließlich Änderungsverordnung (EU) 2020/878  
Ausgabedatum: 20.01.2025 Überarbeitungsdatum: 20.01.2025 Ersetzt Version vom: 17.05.2024 Version: 7.1

## ABSCHNITT 1: Bezeichnung des Stoffs beziehungsweise des Gemischs und des Unternehmens

### 1.1. Produktidentifikator

Produktform : Gemisch  
Produktname : Noblo 2.0  
Produkt-Code : 11156\_0010

### 1.2. Relevante identifizierte Verwendungen des Stoffs oder Gemischs und Verwendungen, von denen abgeraten wird

#### 1.2.1. Relevante identifizierte Verwendungen

Für die Allgemeinheit bestimmt  
Hauptverwendungskategorie : Verwendung durch Verbraucher, Gewerbliche Nutzung  
Verwendung des Stoffs/des Gemischs : Putze  
Innen-/Außenverwendung

#### 1.2.2. Verwendungen, von denen abgeraten wird

Einschränkungen der Anwendung : Nur für solche Zwecke verwenden, für die das Produkt bestimmt ist

### 1.3. Einzelheiten zum Lieferanten, der das Sicherheitsdatenblatt bereitstellt

#### Hersteller

Knauf Gips KG  
Am Bahnhof 7  
DE 97346 Iphofen, Bayern  
Deutschland  
T +49 9323/31-0, F +49 9323/31-277  
[sds-info@knauf.com](mailto:sds-info@knauf.com), [www.knauf.com](http://www.knauf.com)

#### Technische Auskunft

Technischer Auskunft-Service Putz und Fassade  
T +49 (0) 9323/916-3222 nur für gewerbliche Anwender (Information zur Registrierung, s. Abschnitt 16)  
[knauf-direkt@knauf.com](mailto:knauf-direkt@knauf.com)

### 1.4. Notrufnummer

Land/Region	Organisation/Firma	Anschrift	Notrufnummer	Anmerkung
Europa	Global Incident Response (GIR) Hotline		+1 760 476 3962	Access Code: 336325

## ABSCHNITT 2: Mögliche Gefahren

### 2.1. Einstufung des Stoffs oder Gemischs

#### Einstufung gemäß Verordnung (EG) Nr. 1272/2008 [CLP]

Skin Irrit. 2 H315  
Eye Dam. 1 H318  
Wortlaut der Gefahrenklassen, H- und EUH-Sätze: siehe Abschnitt 16

#### Schädliche physikalisch-chemische, gesundheitliche und Umwelt-Wirkungen

Verursacht Hautreizungen. Verursacht schwere Augenschäden.

### 2.2. Kennzeichnungselemente

#### Kennzeichnung gemäß Verordnung (EG) Nr. 1272/2008 [CLP]

Gefahrenpiktogramme (CLP) :



GHS05

Signalwort (CLP) :

Gefahr

Enthält :

Calciumhydroxid; Portlandzement

# Noblo 2.0

## Sicherheitsdatenblatt

gemäß REACH-Verordnung (EG) 1907/2006 einschließlich Änderungsverordnung (EU) 2020/878

Gefahrenhinweise (CLP)	: H315 - Verursacht Hautreizungen. H318 - Verursacht schwere Augenschäden.
Sicherheitshinweise (CLP)	: P102 - Darf nicht in die Hände von Kindern gelangen. P264 - Nach Gebrauch die Hände, Unterarme und das Gesicht gründlich waschen. P280 - Schutzhandschuhe, Schutzkleidung, Augenschutz, Gesichtsschutz tragen. P305+P351+P338 - BEI KONTAKT MIT DEN AUGEN: Einige Minuten lang behutsam mit Wasser spülen. Eventuell vorhandene Kontaktlinsen nach Möglichkeit entfernen. Weiter spülen. P310 - Sofort GIFTINFORMATIONSZENTRUM oder Arzt anrufen. P501 - Inhalt und Behälter Recycling oder Entsorgung gemäß den gültigen gesetzlichen Bestimmungen zuführen.

### 2.3. Sonstige Gefahren

Enthält keine PBT und/oder vPvB-Stoffe  $\geq 0,1\%$ , bewertet gemäß REACH Anhang XIII

Komponente	
Stoffe, die die PBT-Kriterien gemäß REACH Anhang XIII nicht erfüllen	Calciumhydroxid (1305-62-0), Portlandzement (65997-15-1), Quarz, Konz alveolengängiges kristallines Siliziumdioxid < 1 % (14808-60-7)
Stoffe, die die vPvB-Kriterien gemäß REACH Anhang XIII nicht erfüllen	Calciumhydroxid (1305-62-0), Portlandzement (65997-15-1), Quarz, Konz alveolengängiges kristallines Siliziumdioxid < 1 % (14808-60-7)

Das Gemisch enthält keine Stoffe mit endokrinschädlichen Eigenschaften (gemäß REACH Artikel 59 Absatz 1 oder Verordnung 2017/2100 oder Verordnung 2018/605) in einer Konzentration von  $\geq 0,1\%$

## ABSCHNITT 3: Zusammensetzung/Angaben zu Bestandteilen

### 3.2. Gemische

Name	Produktidentifikator	%	Einstufung gemäß Verordnung (EG) Nr. 1272/2008 [CLP]
Portlandzement	CAS-Nr.: 65997-15-1 EG-Nr.: 266-043-4	< 12	Skin Irrit. 2, H315 Eye Dam. 1, H318 STOT SE 3, H335
Calciumhydroxid Stoff, für den ein gemeinschaftlicher Grenzwert für die Exposition am Arbeitsplatz gilt	CAS-Nr.: 1305-62-0 EG-Nr.: 215-137-3 REACH-Nr.: 01-2119475151-45	< 6	Skin Irrit. 2, H315 Eye Dam. 1, H318 STOT SE 3, H335
Quarz, Konz alveolengängiges kristallines Siliziumdioxid < 1 %  Stoff, für den ein gemeinschaftlicher Grenzwert für die Exposition am Arbeitsplatz gilt	CAS-Nr.: 14808-60-7 EG-Nr.: 238-878-4	< 10	Nicht eingestuft

Anmerkungen : Chromatarm nach EU-VO 1907/2006 (REACH).  
Bei dem enthaltenen Portlandzement handelt es sich um Weißzement.

Wortlaut der H- und EUH-Sätze: siehe Abschnitt 16

## ABSCHNITT 4: Erste-Hilfe-Maßnahmen

### 4.1. Beschreibung der Erste-Hilfe-Maßnahmen

Erste-Hilfe-Maßnahmen allgemein : Kontaminierte Kleidung ausziehen. Kontaminierte Kleidung vor erneutem Tragen waschen.  
Erste-Hilfe-Maßnahmen nach Einatmen : Die Person an die frische Luft bringen und für ungehinderte Atmung sorgen. Bei Unwohlsein ärztlichen Rat einholen.

# Noblo 2.0

## Sicherheitsdatenblatt

gemäß REACH-Verordnung (EG) 1907/2006 einschließlich Änderungsverordnung (EU) 2020/878

Erste-Hilfe-Maßnahmen nach Hautkontakt	: Haut abspülen und dann gründlich mit Wasser und Seife waschen. Haut mit viel Wasser abwaschen. Kontaminierte Kleidung ausziehen. Bei Hautreizung: Ärztlichen Rat einholen/ärztliche Hilfe hinzuziehen.
Erste-Hilfe-Maßnahmen nach Augenkontakt	: Einige Minuten lang behutsam mit Wasser ausspülen. Eventuell vorhandene Kontaktlinsen nach Möglichkeit entfernen. Weiter ausspülen. Sofort einen Arzt rufen.
Erste-Hilfe-Maßnahmen nach Verschlucken	: Mund gründlich mit Wasser ausspülen. Sofort viel Wasser trinken lassen. Ärztlichen Rat einholen/ärztliche Hilfe hinzuziehen. Bei Unwohlsein Giftinformationszentrum oder Arzt anrufen.

### 4.2. Wichtigste akute und verzögert auftretende Symptome und Wirkungen

Symptome/Wirkungen nach Einatmen	: Entstehender Produktstaub kann bei übermäßiger inhalativer Exposition Atemwegsreizungen verursachen. Obwohl keine entsprechenden Human- oder Tiertoxizitätsdaten bekannt sind, ist bei diesem Produkt eine Gefährdung nach Einatmung zu erwarten.
Symptome/Wirkungen nach Hautkontakt	: Reizung.
Symptome/Wirkungen nach Augenkontakt	: Schwere Augenschäden.
Symptome/Wirkungen nach Verschlucken	: Unter normalen Umständen keine.

### 4.3. Hinweise auf ärztliche Soforthilfe oder Spezialbehandlung

Symptomatisch behandeln.

## ABSCHNITT 5: Maßnahmen zur Brandbekämpfung

### 5.1. Löschmittel

Geeignete Löschmittel	: Material ist nicht entzündbar. Bei Umgebungsbränden, geeignete Löschmittel verwenden. Wassersprühstrahl. Trockenlöschpulver. Schaum.
Ungeeignete Löschmittel	: Keine ungeeigneten Löschmittel bekannt.

### 5.2. Besondere vom Stoff oder Gemisch ausgehende Gefahren

Brandgefahr	: Nicht brennbar.
Explosionsgefahr	: Keine direkte Explosionsgefahr.
Gefährliche Zerfallsprodukte im Brandfall	: Mögliche Freisetzung giftiger Rauchgase.

### 5.3. Hinweise für die Brandbekämpfung

Löschanweisungen	: Feuer von einem geschützten Platz in sicherer Entfernung bekämpfen. Brandabschnitt nicht ohne ausreichende Schutzausrüstung, einschließlich Atemschutz betreten.
Schutz bei der Brandbekämpfung	: Nicht versuchen ohne geeignete Schutzausrüstung tätig zu werden. Umgebungsluft-unabhängiges Atemschutzgerät. Vollständige Schutzkleidung.

## ABSCHNITT 6: Maßnahmen bei unbeabsichtigter Freisetzung

### 6.1. Personenbezogene Vorsichtsmaßnahmen, Schutzausrüstungen und in Notfällen anzuwendende Verfahren

Allgemeine Maßnahmen	: Staubbildung vermeiden. Falls das Produkt in die Kanalisation oder öffentliche Gewässer gelangt, sind die Behörden zu benachrichtigen. Verschüttete Mengen aufnehmen, um Materialschäden zu vermeiden.
----------------------	--

#### 6.1.1. Nicht für Notfälle geschultes Personal

Schutzausrüstung	: Empfohlene Personenschutzausrüstung tragen.
Notfallmaßnahmen	: Verunreinigten Bereich lüften. Berührung mit den Augen und der Haut vermeiden.

#### 6.1.2. Einsatzkräfte

Schutzausrüstung	: Nicht versuchen ohne geeignete Schutzausrüstung tätig zu werden. Weitere Angaben: siehe Abschnitt 8 "Begrenzung und Überwachung der Exposition/Persönliche Schutzausrüstung".
Notfallmaßnahmen	: Unbeteiligte Personen evakuieren.

### 6.2. Umweltschutzmaßnahmen

Freisetzung in die Umwelt vermeiden. Eindringen in Kanalisation und öffentliche Gewässer verhindern. Falls das Produkt in die Kanalisation oder öffentliche Gewässer gelangt, sind die Behörden zu benachrichtigen.

# Noblo 2.0

## Sicherheitsdatenblatt

gemäß REACH-Verordnung (EG) 1907/2006 einschließlich Änderungsverordnung (EU) 2020/878

### 6.3. Methoden und Material für Rückhaltung und Reinigung

Zur Rückhaltung	: Schaufeln Sie das Material mit einer sauberen Schaufel in einen trockenen Behälter, ohne es zu komprimieren.
Reinigungsverfahren	: Das Produkt mechanisch aufnehmen. Staubbildung vermeiden.
Sonstige Angaben	: Stoffe oder Restmengen in fester Form einer zugelassenen Anlage zuführen.

### 6.4. Verweis auf andere Abschnitte

7.1. Schutzmaßnahmen zur sicheren Handhabung. 8. Begrenzung und Überwachung der Exposition/Persönliche Schutzausrüstungen. Weitere Angaben siehe Abschnitt 13.

## ABSCHNITT 7: Handhabung und Lagerung

### 7.1. Schutzmaßnahmen zur sicheren Handhabung

Zusätzliche Gefahren beim Verarbeiten	: Bei üblichen Gebrauchsbedingungen keine nennenswerte Gefährdung zu erwarten.
Schutzmaßnahmen zur sicheren Handhabung	: Für eine gute Belüftung des Arbeitsplatzes sorgen. Staubbildung vermeiden. Berührung mit den Augen und der Haut vermeiden. Persönliche Schutzausrüstung tragen.
Hygienemaßnahmen	: Kontaminierte Kleidung vor erneutem Tragen waschen. Bei Gebrauch nicht essen, trinken oder rauchen. Nach Handhabung des Produkts immer die Hände waschen.

### 7.2. Bedingungen zur sicheren Lagerung unter Berücksichtigung von Unverträglichkeiten

Technische Maßnahmen	: An einem kühlen, gut belüfteten Ort fern von Wärmequellen aufbewahren.
Lagerbedingungen	: An einem gut belüfteten Ort aufbewahren. Behälter dicht verschlossen halten. An einem trockenen und kühlen Ort lagern.
Maximale Lagerdauer	: 12 Monate
Verpackungsmaterialien	: Produkt immer in Gebinden aus dem selben Material wie das Originalgebinde lagern.

### 7.3. Spezifische Endanwendungen

Keine weiteren Informationen verfügbar

## ABSCHNITT 8: Begrenzung und Überwachung der Exposition/Persönliche Schutzausrüstungen

### 8.1. Zu überwachende Parameter

#### 8.1.1 Nationale Grenzwerte für die berufsbedingte Exposition und biologische Grenzwerte

Noblo 2.0	
Deutschland - Begrenzung der Exposition am Arbeitsplatz (TRGS 900)	
Lokale Bezeichnung	Allgemeiner Staubgrenzwert - Alveolengängige/Einatembare Fraktion
AGW (OEL TWA)	1,25 mg/m <sup>3</sup> (A) 10 mg/m <sup>3</sup> (E)
Überschreitungsfaktor der Spitzenbegrenzung	2(II)
Anmerkung	AGS - Ausschuss für Gefahrstoffe; DFG - Senatskommission zur Prüfung gesundheitsschädlicher Arbeitsstoffe der DFG (MAK-Kommission); Y - Ein Risiko der Fruchtschädigung braucht bei Einhaltung des Arbeitsplatzgrenzwertes und des biologischen Grenzwertes (BGW) nicht befürchtet zu werden
Rechtlicher Bezug	TRGS900
Calciumhydroxid (1305-62-0)	
EU - Richt-Arbeitsplatzgrenzwert (IOEL)	
Lokale Bezeichnung	Calcium dihydroxide
IOEL TWA	1 mg/m <sup>3</sup> (Respirable fraction)
IOEL STEL	4 mg/m <sup>3</sup> (Respirable fraction)
Rechtlicher Bezug	COMMISSION DIRECTIVE (EU) 2017/164

# Noblo 2.0

## Sicherheitsdatenblatt

gemäß REACH-Verordnung (EG) 1907/2006 einschließlich Änderungsverordnung (EU) 2020/878

### Calciumhydroxid (1305-62-0)

#### Deutschland - Begrenzung der Exposition am Arbeitsplatz (TRGS 900)

Lokale Bezeichnung	Calciumdihydroxid
AGW (OEL TWA)	1 mg/m <sup>3</sup> (E)
Überschreitungsfaktor der Spitzenbegrenzung	2(I)
Anmerkung	Y - Ein Risiko der Fruchtschädigung braucht bei Einhaltung des Arbeitsplatzgrenzwertes und des biologischen Grenzwertes (BGW) nicht befürchtet zu werden; EU - Europäische Union (Von der EU wurde ein Luftgrenzwert festgelegt: Abweichungen bei Wert und Spitzenbegrenzung sind möglich); DFG - Senatskommission zur Prüfung gesundheitsschädlicher Arbeitsstoffe der DFG (MAK-Kommission)
Rechtlicher Bezug	TRGS900

### Quarz, Konz alveolengängiges kristallines Siliziumdioxid < 1 % (14808-60-7)

#### EU - Richt-Arbeitsplatzgrenzwert (IOEL)

Lokale Bezeichnung	Silica crystalline (Quartz)
IOEL TWA	0,05 mg/m <sup>3</sup> (respirable dust)
Anmerkung	(Year of adoption 2003)
Rechtlicher Bezug	SCOEL Recommendations

#### EU - Arbeitsplatzgrenzwert (BOEL)

Lokale Bezeichnung	Respirable crystalline silica dust
BOEL TWA	0,1 mg/m <sup>3</sup> (Respirable fraction)
Rechtlicher Bezug	DIRECTIVE (EU) 2019/130 (amending Directive 2004/37/EC)

#### 8.1.2. Empfohlene Überwachungsverfahren

Keine weiteren Informationen verfügbar

#### 8.1.3. Freigesetzte Luftverunreinigungen

Keine weiteren Informationen verfügbar

#### 8.1.4. DNEL- und PNEC-Werte

Keine weiteren Informationen verfügbar

#### 8.1.5. Control banding

Keine weiteren Informationen verfügbar

### 8.2. Begrenzung und Überwachung der Exposition

#### 8.2.1. Geeignete technische Steuerungseinrichtungen

**Geeignete technische Steuerungseinrichtungen:**

Für eine gute Belüftung des Arbeitsplatzes sorgen.

#### 8.2.2. Persönliche Schutzausrüstung

**Persönliche Schutzausrüstung:**

Empfohlene Personenschutzschrüstung tragen.

**Persönliche Schutzausrüstung - Symbol(e):**



##### 8.2.2.1. Augen- und Gesichtsschutz

**Augenschutz:**

Dichtschließende Schutzbrille



# Noblo 2.0

## Sicherheitsdatenblatt

gemäß REACH-Verordnung (EG) 1907/2006 einschließlich Änderungsverordnung (EU) 2020/878

Augenschutz			
Typ	Einsatzbereich	Kennzeichnungen	Norm
Schutzbrille			EN 166

### 8.2.2.2. Hautschutz

#### Haut- und Körperschutz:

Bei der Arbeit geeignete Schutzkleidung tragen

#### Handschutz:

Schutzhandschuhe

Handschutz					
Typ	Material	Permeation	Dicke (mm)	Durchdringung	Norm
Chemikalienbeständige Schutzhandschuhe	Nitrilkautschuk (NBR)	6 (> 480 Minuten)			EN ISO 374

### 8.2.2.3. Atemschutz

#### Atemschutz:

Bei unzureichender Belüftung geeignete Atemschutzausrüstung tragen

Atemschutz			
Gerät	Filtertyp	Bedingung	Norm
Staubmaske	Typ P2	Staubschutz	EN 149

### 8.2.2.4. Thermische Gefahren

Keine weiteren Informationen verfügbar

### 8.2.3. Begrenzung und Überwachung der Umweltexposition

#### Begrenzung und Überwachung der Umweltexposition:

Freisetzung in die Umwelt vermeiden.

## ABSCHNITT 9: Physikalische und chemische Eigenschaften

### 9.1. Angaben zu den grundlegenden physikalischen und chemischen Eigenschaften

Aggregatzustand	: Fest
Farbe	: Weiß. Gelb. Rot. Schwarz. Grau. Dunkelblau. Blau. braun. Grün.
Geruch	: Nicht verfügbar
Geruchsschwelle	: Nicht verfügbar
Schmelzpunkt	: Nicht verfügbar
Gefrierpunkt	: Nicht verfügbar
Siedepunkt	: Nicht verfügbar
Entzündbarkeit	: Nicht brennbar.
Untere Explosionsgrenze	: Nicht anwendbar
Obere Explosionsgrenze	: Nicht anwendbar
Flammpunkt	: Nicht anwendbar
Zündtemperatur	: Nicht anwendbar
Zersetzungstemperatur	: Nicht verfügbar
pH-Wert	: > 12
pH Lösung	: 10 %
Viskosität, kinematisch	: Nicht anwendbar
Löslichkeit	: Nicht verfügbar
Verteilungskoeffizient n-Oktanol/Wasser (Log Kow)	: Nicht verfügbar
Dampfdruck	: Nicht verfügbar
Dampfdruck bei 50°C	: Nicht verfügbar
Dichte	: Nicht verfügbar
Relative Dichte	: Nicht verfügbar

# Noblo 2.0

## Sicherheitsdatenblatt

gemäß REACH-Verordnung (EG) 1907/2006 einschließlich Änderungsverordnung (EU) 2020/878

Relative Dampfdichte bei 20°C : Nicht anwendbar  
Partikelgröße : Nicht verfügbar

### 9.2. Sonstige Angaben

#### 9.2.1. Angaben über physikalische Gefahrenklassen

Keine weiteren Informationen verfügbar

#### 9.2.2. Sonstige sicherheitstechnische Kenngrößen

Schüttdichte : 1,2 – 1,4 kg/L

## ABSCHNITT 10: Stabilität und Reaktivität

### 10.1. Reaktivität

Das Produkt ist nicht reaktiv unter normalen Gebrauchs-, Lagerungs- und Transportbedingungen.

### 10.2. Chemische Stabilität

Stabil unter normalen Bedingungen.

### 10.3. Möglichkeit gefährlicher Reaktionen

Unter normalen Verwendungsbedingungen sind keine gefährlichen Reaktionen bekannt.

### 10.4. Zu vermeidende Bedingungen

Keine unter den empfohlenen Lagerungs- und Handhabungsbedingungen (siehe Abschnitt 7).

### 10.5. Unverträgliche Materialien

Keine weiteren Informationen verfügbar

### 10.6. Gefährliche Zersetzungsprodukte

Unter normalen Lager- und Anwendungsbedingungen sollten keine gefährlichen Zersetzungsprodukte gebildet werden.

## ABSCHNITT 11: Toxikologische Angaben

### 11.1. Angaben zu den Gefahrenklassen im Sinne der Verordnung (EG) Nr. 1272/2008

Akute Toxizität (Oral) : Nicht eingestuft (Aufgrund der verfügbaren Daten sind die Einstufungskriterien nicht erfüllt)  
Akute Toxizität (Dermal) : Nicht eingestuft (Aufgrund der verfügbaren Daten sind die Einstufungskriterien nicht erfüllt)  
Akute Toxizität (inhalativ) : Nicht eingestuft (Aufgrund der verfügbaren Daten sind die Einstufungskriterien nicht erfüllt)

Calciumhydroxid (1305-62-0)	
LD50 (oral, Ratte)	> 2000 mg/kg Körpergewicht (OECD 425, Ratte, Weiblich, Experimenteller Wert, Oral, 14 Tag(e))
LD50 (dermal, Kaninchen)	> 2500 mg/kg Körpergewicht (OECD 402: Akute Dermale Toxizität, 24 Std, Kaninchen, Männlich / weiblich, Experimenteller Wert, Dermal, 14 Tag(e))
LC50 inhalativ - Ratte	> 6,04 mg/l (OECD 436, 4 Std, Ratte, Männlich / weiblich, Experimenteller Wert, Inhalation (Stäube), 15 Tag(e))

Ätz-/Reizwirkung auf die Haut : Verursacht Hautreizungen.  
pH-Wert: > 12

Calciumhydroxid (1305-62-0)	
pH-Wert	12,4 (0.18 %, 20 °C, EU Methode A.6)

Portlandzement (65997-15-1)	
pH-Wert	11 – 13,5 (20 °C)

Quarz, Konz alveolengängiges kristallines Siliziumdioxid < 1 % (14808-60-7)	
pH-Wert	6 – 7

# Noblo 2.0

## Sicherheitsdatenblatt

gemäß REACH-Verordnung (EG) 1907/2006 einschließlich Änderungsverordnung (EU) 2020/878

Schwere Augenschädigung/-reizung : Verursacht schwere Augenschäden.  
pH-Wert: > 12

### Calciumhydroxid (1305-62-0)

pH-Wert 12,4 (0.18 %, 20 °C, EU Methode A.6)

### Portlandzement (65997-15-1)

pH-Wert 11 – 13,5 (20 °C)

### Quarz, Konz alveolengängiges kristallines Siliziumdioxid < 1 % (14808-60-7)

pH-Wert 6 – 7

Sensibilisierung der Atemwege/Haut : Nicht eingestuft (Aufgrund der verfügbaren Daten sind die Einstufungskriterien nicht erfüllt)

Keimzellmutagenität : Nicht eingestuft (Aufgrund der verfügbaren Daten sind die Einstufungskriterien nicht erfüllt)

Karzinogenität : Nicht eingestuft (Aufgrund der verfügbaren Daten sind die Einstufungskriterien nicht erfüllt)

### Quarz, Konz alveolengängiges kristallines Siliziumdioxid < 1 % (14808-60-7)

IARC-Gruppe 1 - Kanzerogen für den Menschen

Reproduktionstoxizität : Nicht eingestuft (Aufgrund der verfügbaren Daten sind die Einstufungskriterien nicht erfüllt)

Spezifische Zielorgan-Toxizität bei einmaliger Exposition : Nicht eingestuft (Aufgrund der verfügbaren Daten sind die Einstufungskriterien nicht erfüllt)

### Calciumhydroxid (1305-62-0)

Spezifische Zielorgan-Toxizität bei einmaliger Exposition Kann die Atemwege reizen.

### Portlandzement (65997-15-1)

Spezifische Zielorgan-Toxizität bei einmaliger Exposition Kann die Atemwege reizen.

Spezifische Zielorgan-Toxizität bei wiederholter Exposition : Nicht eingestuft (Aufgrund der verfügbaren Daten sind die Einstufungskriterien nicht erfüllt)

Aspirationsgefahr : Nicht eingestuft (Aufgrund der verfügbaren Daten sind die Einstufungskriterien nicht erfüllt)

### Calciumhydroxid (1305-62-0)

Viskosität, kinematisch Nicht anwendbar (Feststoff)

### Portlandzement (65997-15-1)

Viskosität, kinematisch Nicht anwendbar (Feststoff)

### Quarz, Konz alveolengängiges kristallines Siliziumdioxid < 1 % (14808-60-7)

Viskosität, kinematisch Nicht anwendbar (Feststoff)

## 11.2. Angaben über sonstige Gefahren

### 11.2.1. Endokrinschädliche Eigenschaften

Gesundheitlichen Auswirkungen, die durch diese endokrinschädlichen Eigenschaften verursacht werden können : Das Gemisch enthält keine Stoffe mit endokrinschädlichen Eigenschaften (gemäß REACH Artikel 59 Absatz 1 oder Verordnung 2017/2100 oder Verordnung 2018/605) in einer Konzentration von  $\geq 0,1$  %

### 11.2.2. Sonstige Angaben

Keine weiteren Informationen verfügbar

## ABSCHNITT 12: Umweltbezogene Angaben

### 12.1. Toxizität

Gewässergefährdend, kurzfristige (akut) : Nicht eingestuft (Aufgrund der verfügbaren Daten sind die Einstufungskriterien nicht erfüllt)

# Noblo 2.0

## Sicherheitsdatenblatt

gemäß REACH-Verordnung (EG) 1907/2006 einschließlich Änderungsverordnung (EU) 2020/878

Gewässergefährdend, langfristige (chronisch) : Nicht eingestuft (Aufgrund der verfügbaren Daten sind die Einstufungskriterien nicht erfüllt)

### Calciumhydroxid (1305-62-0)

LC50 - Fisch [1]	50,6 mg/l (OECD 203: Fisch, Test zur akuten Toxizität, 96 Std, Oncorhynchus mykiss, Statisches System, Süßwasser, Experimenteller Wert, Tödlich)
EC50 - Krebstiere [1]	49,1 mg/l (OECD 202: Daphnia sp. Akuter Immobilisationstest, 48 Std, Daphnia magna, Statisches System, Süßwasser, Experimenteller Wert, Schätzwert)
ErC50 Algen	184,57 mg/l (OECD 201: Algen, Wachstumshemmungstest, 72 Std, Pseudokirchneriella subcapitata, Statisches System, Süßwasser, Experimenteller Wert, Nominale Konzentration)

### Portlandzement (65997-15-1)

LC50 - Fisch [1]	> 1000 mg/l (96 Std, Pisces)
------------------	------------------------------

## 12.2. Persistenz und Abbaubarkeit

### Noblo 2.0

Persistenz und Abbaubarkeit	Schnell abbaubar
-----------------------------	------------------

### Calciumhydroxid (1305-62-0)

Persistenz und Abbaubarkeit	Biologische Abbaubarkeit: nicht anwendbar.
Chemischer Sauerstoffbedarf (CSB)	Nicht anwendbar (anorganisch)
ThSB	Nicht anwendbar (anorganisch)

### Portlandzement (65997-15-1)

Persistenz und Abbaubarkeit	Biologische Abbaubarkeit: nicht anwendbar.
Chemischer Sauerstoffbedarf (CSB)	Nicht anwendbar (anorganisch)
ThSB	Nicht anwendbar (anorganisch)
BSB (% des ThSB)	Nicht anwendbar

### Quarz, Konz alveolengängiges kristallines Siliziumdioxid < 1 % (14808-60-7)

Persistenz und Abbaubarkeit	Biologische Abbaubarkeit: nicht anwendbar, Keine (experimentellen) Daten zur Mobilität des Stoffes vorhanden.
Chemischer Sauerstoffbedarf (CSB)	Nicht anwendbar
ThSB	Nicht anwendbar

## 12.3. Bioakkumulationspotenzial

### Calciumhydroxid (1305-62-0)

Bioakkumulationspotenzial	Nicht bioakkumulierbar.
---------------------------	-------------------------

### Portlandzement (65997-15-1)

Bioakkumulationspotenzial	Angaben zur Bioakkumulation nicht vorhanden.
---------------------------	--

### Quarz, Konz alveolengängiges kristallines Siliziumdioxid < 1 % (14808-60-7)

Bioakkumulationspotenzial	Angaben zur Bioakkumulation nicht vorhanden.
---------------------------	--

## 12.4. Mobilität im Boden

### Calciumhydroxid (1305-62-0)

Oberflächenspannung	72 mN/m (20 °C, 0.1 %, OECD 115)
---------------------	----------------------------------

# Noblo 2.0

## Sicherheitsdatenblatt

gemäß REACH-Verordnung (EG) 1907/2006 einschließlich Änderungsverordnung (EU) 2020/878

### Calciumhydroxid (1305-62-0)

Ökologie - Boden	Adsorbiert an den Boden.
------------------	--------------------------

### Portlandzement (65997-15-1)

Oberflächenspannung	Keine Daten in der Literatur vorhanden
---------------------	--

Ökologie - Boden	Keine (experimentellen) Daten zur Mobilität des Stoffes vorhanden.
------------------	--

### Quarz, Konz alveolengängiges kristallines Siliziumdioxid < 1 % (14808-60-7)

Oberflächenspannung	Keine Daten in der Literatur vorhanden
---------------------	--

Ökologie - Boden	Geringes Potenzial für Mobilität im Boden.
------------------	--

## 12.5. Ergebnisse der PBT- und vPvB-Beurteilung

### Komponente

Stoffe, die die PBT-Kriterien gemäß REACH Anhang XIII nicht erfüllen	Calciumhydroxid (1305-62-0), Portlandzement (65997-15-1), Quarz, Konz alveolengängiges kristallines Siliziumdioxid < 1 % (14808-60-7)
--	---

Stoffe, die die vPvB-Kriterien gemäß REACH Anhang XIII nicht erfüllen	Calciumhydroxid (1305-62-0), Portlandzement (65997-15-1), Quarz, Konz alveolengängiges kristallines Siliziumdioxid < 1 % (14808-60-7)
---	---

## 12.6. Endokrinschädliche Eigenschaften

Schädliche Wirkungen auf die Umwelt aufgrund endokrinschädlicher Eigenschaften	: Das Gemisch enthält keine Stoffe mit endokrinschädlichen Eigenschaften (gemäß REACH Artikel 59 Absatz 1 oder Verordnung 2017/2100 oder Verordnung 2018/605) in einer Konzentration von $\geq 0,1\%$ .
--	---

## 12.7. Andere schädliche Wirkungen

Keine weiteren Informationen verfügbar

## ABSCHNITT 13: Hinweise zur Entsorgung

### 13.1. Verfahren der Abfallbehandlung

Regionale Abfallverordnung	: Entsorgung muss gemäß den behördlichen Vorschriften erfolgen.
Verfahren der Abfallbehandlung	: Inhalt/Behälter gemäß den Sortieranweisungen des zugelassenen Einsammlers entsorgen.
Empfehlungen für Entsorgung ins Abwasser	: Entsorgung muss gemäß den behördlichen Vorschriften erfolgen.
Empfehlungen für die Produkt-/Verpackung-Abfallentsorgung	: Vor dem Entsorgen Verpackungen restentleeren. Verschmutzte Verpackungen dürfen nicht wie normale Abfälle behandelt werden. Entsorgung muss gemäß den behördlichen Vorschriften erfolgen.
Zusätzliche Hinweise	: Leere Behälter nicht wiederverwenden. Die Vergabe von Abfallidentitätsnummern/Abfallbeschreibungen muss gemäß EG-Richtlinie branchen- und prozessspezifisch erfolgen. Abfallcodes sind nur Vorschläge.
Europäisches Abfallverzeichnis (LoW, EC 2000/532)	: 17 01 06* - Gemische aus oder getrennte Fraktionen von Beton, Ziegeln, Fliesen und Keramik, die gefährliche Stoffe enthalten 17 09 03* - sonstige Bau- und Abbruchabfälle (einschließlich gemischte Abfälle), die gefährliche Stoffe enthalten
HP-Code	: HP4 - „reizend – Hautreizung und Augenschädigung“: Abfall, der bei Applikation Hautreizungen oder Augenschädigungen verursachen kann.

## ABSCHNITT 14: Angaben zum Transport

Gemäß ADR / IMDG / IATA / ADN / RID

# Noblo 2.0

## Sicherheitsdatenblatt

gemäß REACH-Verordnung (EG) 1907/2006 einschließlich Änderungsverordnung (EU) 2020/878

ADR	IMDG	IATA	ADN	RID
14.1. UN-Nummer oder ID-Nummer				
Nicht anwendbar	Nicht anwendbar	Nicht anwendbar	Nicht anwendbar	Nicht anwendbar
14.2. Ordnungsgemäße UN-Versandbezeichnung				
Nicht anwendbar	Nicht anwendbar	Nicht anwendbar	Nicht anwendbar	Nicht anwendbar
14.3. Transportgefahrenklassen				
Nicht anwendbar	Nicht anwendbar	Nicht anwendbar	Nicht anwendbar	Nicht anwendbar
14.4. Verpackungsgruppe				
Nicht anwendbar	Nicht anwendbar	Nicht anwendbar	Nicht anwendbar	Nicht anwendbar
14.5. Umweltgefahren				
Nicht anwendbar	Nicht anwendbar	Nicht anwendbar	Nicht anwendbar	Nicht anwendbar
Keine zusätzlichen Informationen verfügbar				

### 14.6. Besondere Vorsichtsmaßnahmen für den Verwender

#### Landtransport

Nicht anwendbar

#### Seeschifftransport

Nicht anwendbar

#### Lufttransport

Nicht anwendbar

#### Binnenschifftransport

Nicht anwendbar

#### Bahntransport

Nicht anwendbar

### 14.7. Massengutbeförderung auf dem Seeweg gemäß IMO-Instrumenten

Nicht anwendbar

## ABSCHNITT 15: Rechtsvorschriften

### 15.1. Vorschriften zu Sicherheit, Gesundheits- und Umweltschutz/spezifische Rechtsvorschriften für den Stoff oder das Gemisch

#### 15.1.1. EU-Verordnungen

Sonstige Vorschriften, Beschränkungen und Verbotsverordnungen : Richtlinie 2012/18/EU (SEVESO III): Nicht anwendbar.

#### REACH Anhang XVII (Beschränkungsliste)

EU-Beschränkungsliste (REACH-Anhang XVII)	
Referenzcode	Anwendbar auf
47.	Portlandzement

#### REACH Anhang XIV (Zulassungsliste)

Enthält keine Stoffe, die im REACH-Anhang XIV (Zulassungsliste) gelistet sind

#### REACH Kandidatenliste (SVHC)

Enthält keine Stoffe, die auf der REACH-Kandidatenliste gelistet sind

#### PIC-Verordnung (Vorherige Zustimmung nach Inkenntnissetzung)

Enthält keine Stoffe, die auf der PIC-Liste (Verordnung EU 649/2012 über die Aus- und Einfuhr gefährlicher Chemikalien) gelistet sind

# Noblo 2.0

## Sicherheitsdatenblatt

gemäß REACH-Verordnung (EG) 1907/2006 einschließlich Änderungsverordnung (EU) 2020/878

### POP-Verordnung (Persistente Organische Schadstoffe)

Enthält keine Stoffe, die auf der POP-Liste (Verordnung EU 2019/1021 über persistente organische Schadstoffe) gelistet sind

### Ozon-Verordnung (1005/2009)

Enthält keine Stoffe, die auf der Ozon-Abbau-Liste (Verordnung EU 1005/2009 über Stoffe, die zum Abbau der Ozonschicht führen) gelistet sind

### Verordnung (EG) des Rates über die Kontrolle von Gütern mit doppeltem Verwendungszweck

Enthält keine Stoffe, die in der VERORDNUNG DES RATES (EG) zur Kontrolle von Gütern mit doppeltem Verwendungszweck aufgeführt sind.

### Verordnung zu Ausgangsstoffen für Explosivstoffe (EU 2019/1148)

Enthält keine Stoffe, die auf der Liste zu Ausgangsstoffen für Explosivstoffe (Verordnung EU 2019/1148 über die Vermarktung und Verwendung von Ausgangsstoffen für Explosivstoffe) gelistet sind

### Drogenausgangsstoff-Verordnung (EC 273/2004)

Enthält keine Stoffe, die auf der Drogenausgangsstoff-Liste (Verordnung EG 273/2004 über die Herstellung und das Inverkehrbringen bestimmter Substanzen, die bei der unerlaubten Herstellung von Suchtstoffen und psychotropen Substanzen verwendet werden) gelistet sind

### 15.1.2. Nationale Vorschriften

#### Deutschland

- Beschäftigungsbeschränkungen
- : Beschäftigungsverbote oder -beschränkungen Jugendlicher nach § 22 JArbSchG bei Entstehung von Gefahrstoffen beachten.
- Nationale Regeln und Empfehlungen
- : TRGS 201: Einstufung und Kennzeichnung bei Tätigkeiten mit Gefahrstoffen.  
TRGS 400: Gefährdungsbeurteilung für Tätigkeiten mit Gefahrstoffen.  
TRGS 401: Gefährdung durch Hautkontakt - Ermittlung, Beurteilung, Maßnahmen.  
TRGS 402: Ermitteln und Beurteilen der Gefährdungen bei Tätigkeiten mit Gefahrstoffen: Inhalative Exposition.  
TRGS 500: Schutzmaßnahmen.  
TRGS 555: Betriebsanweisung und Information der Beschäftigten.
- GISCODE
- : ZP1 - Zementhaltige Produkte, chromatarm.
- Wassergefährdungsklasse (WGK)
- : WGK 1, Schwach wassergefährdend (Einstufung nach AwSV, Anlage 1).
- Lagerklasse (LGK, TRGS 510)
- : LGK 13 - Nicht brennbare Feststoffe.
- Störfall-Verordnung (12. BImSchV)
- : Unterliegt nicht der Störfall-Verordnung (12. BImSchV)

Luftreinhaltung (TA Luft)					
Kategorie	Klasse	Anwendbar auf	Lokale Bezeichnung	Max. Massenstrom	Max. Massenkonzentration
5.2.1		Noblo 2.0	Gesamtstaub (einschließlich Feinstaub)	200	20 mg/m³

### 15.2. Stoffsicherheitsbeurteilung

Stoffsicherheitsbeurteilungen für Stoffe, die in diesem Gemisch enthalten sind, wurden nicht durchgeführt

## ABSCHNITT 16: Sonstige Angaben

Änderungshinweise		
Abschnitt	Geändertes Element	Anmerkungen
	Ausgabedatum	Geändert
	Überarbeitungsdatum	Geändert
	Ersetzt	Geändert
1.2	Verwendung des Stoffs/des Gemischs	Geändert
2.1	Schädliche physikalisch-chemische, gesundheitliche und Umwelt-Wirkungen	Hinzugefügt
2.2	Sicherheitshinweise (CLP)	Geändert
4.1	Erste-Hilfe-Maßnahmen nach Hautkontakt	Geändert
4.1	Erste-Hilfe-Maßnahmen nach Verschlucken	Geändert

# Noblo 2.0

## Sicherheitsdatenblatt

gemäß REACH-Verordnung (EG) 1907/2006 einschließlich Änderungsverordnung (EU) 2020/878

Änderungshinweise		
Abschnitt	Geändertes Element	Anmerkungen
4.2	Symptome/Wirkungen nach Verschlucken	Hinzugefügt
4.2	Symptome/Wirkungen nach Einatmen	Geändert
5.1	Geeignete Löschmittel	Geändert
5.2	Explosionsgefahr	Hinzugefügt
5.3	Löschanweisungen	Hinzugefügt
6.1	Notfallmaßnahmen	Hinzugefügt
6.1	Schutzausrüstung	Hinzugefügt
6.1	Allgemeine Maßnahmen	Geändert
6.1	Notfallmaßnahmen	Geändert
6.3	Zur Rückhaltung	Hinzugefügt
6.3	Sonstige Angaben	Hinzugefügt
6.4	Verweis auf andere Abschnitte (8, 13)	Geändert
7.1	Zusätzliche Gefahren beim Verarbeiten	Hinzugefügt
7.1	Schutzmaßnahmen zur sicheren Handhabung	Geändert
7.2	Verpackungsmaterialien	Hinzugefügt
7.2	Technische Maßnahmen	Hinzugefügt
8.2	Atemschutz	Hinzugefügt
8.2	Persönliche Schutzausrüstung	Hinzugefügt
9	Entzündbarkeit (fest, gasförmig)	Hinzugefügt
9	Farbe	Geändert
13.1	Empfehlungen für Entsorgung ins Abwasser	Hinzugefügt
13.1	Zusätzliche Hinweise	Geändert
13.1	Empfehlungen für die Produkt-/Verpackung-Abfallentsorgung	Geändert
13.1	Europäisches Abfallverzeichnis (LoW, EC 2000/532)	Geändert
15.1	Nationale Regeln und Empfehlungen	Hinzugefügt
15.1	Sonstige Vorschriften, Beschränkungen und Verbotsverordnungen	Hinzugefügt
15.1	REACH Anhang XVII	Hinzugefügt
15.1	Beschäftigungsbeschränkungen	Geändert
16	Schulungshinweise	Hinzugefügt
16	Abkürzungen und Akronyme	Geändert
16	Sonstige Angaben	Geändert

Abkürzungen und Akronyme:	
ADN	Europäisches Übereinkommen über die internationale Beförderung gefährlicher Güter auf Binnenwasserstraßen
ADR	Europäisches Übereinkommen über die internationale Beförderung gefährlicher Güter auf der Straße
ATE	Schätzwert der akuten Toxizität



# Noblo 2.0

## Sicherheitsdatenblatt

gemäß REACH-Verordnung (EG) 1907/2006 einschließlich Änderungsverordnung (EU) 2020/878

Abkürzungen und Akronyme:	
BKF	Biokonzentrationsfaktor
BLV	Biologischer Grenzwert
BOD	Biochemischer Sauerstoffbedarf (BSB)
COD	Chemischer Sauerstoffbedarf (CSB)
DMEL	Abgeleitete Expositionshöhe mit minimaler Beeinträchtigung
DNEL	Abgeleitete Expositionshöhe ohne Beeinträchtigung
EG-Nr.	Europäische Gemeinschaft Nummer
EC50	Mittlere effektive Konzentration
EN	Europäische Norm
IARC	Internationale Agentur für Krebsforschung
IATA	Verband für den internationalen Lufttransport
IMDG	Gefahrgutvorschriften für den internationalen Seetransport
LC50	Für 50 % einer Prüfpopulation tödliche Konzentration
LD50	Für 50 % einer Prüfpopulation tödliche Dosis (mediane letale Dosis)
LOAEL	Niedrigste Dosis mit beobachtbarer schädlicher Wirkung
NOAEC	Konzentration ohne beobachtbare schädliche Wirkung
NOAEL	Dosis ohne beobachtbare schädliche Wirkung
NOEC	Höchste geprüfte Konzentration ohne beobachtete schädliche Wirkung
OECD	Organisation für wirtschaftliche Zusammenarbeit und Entwicklung
AGW	Arbeitsplatzgrenzwert
PBT	Persistenter, bioakkumulierbarer und toxischer Stoff
PNEC	Abgeschätzte Nicht-Effekt-Konzentration
RID	Ordnung für die internationale Eisenbahnbeförderung gefährlicher Güter
SDB	Sicherheitsdatenblatt
WGK	Wassergefährdungsklasse
ThSB	Theoretischer Sauerstoffbedarf (ThSB)
TRGS	Technische Regeln für Gefahrstoffe
VOC	Flüchtige organische Verbindungen
CAS-Nr.	Chemical Abstract Service - Nummer
N.A.G.	Nicht Anderweitig Genannt
vPvB	Sehr persistent und sehr bioakkumulierbar
ED	Endokriner Disruptor
CLP	Verordnung zur Einstufung, Kennzeichnung und Verpackung; Verordnung (EG) Nr. 1272/2008
IOELV	Arbeitsplatz-Richtgrenzwerte
REACH	Verordnung zur Registrierung, Bewertung, Zulassung und Beschränkung chemischer Stoffe, Verordnung (EG) Nr. 1907/2006

# Noblo 2.0

## Sicherheitsdatenblatt

gemäß REACH-Verordnung (EG) 1907/2006 einschließlich Änderungsverordnung (EU) 2020/878

Schulungshinweise	: Als normaler Gebrauch dieses Produktes gilt eizig und allein der auf der Verpackung vermerkte Gebrauch. Die Verwendungshinweise sorgfältig lesen und beachten. Die Anwendungshinweise beachten (siehe Technisches Datenblatt). Sicherheitsmaßnahmen beachten. Hinweise auf dem Etikett beachten. Alle nationalen/lokalen Vorschriften beachten.
Sonstige Angaben	: Technischer Auskunft-Service (s. Abschnitt 1): Erreichbarkeit: Mo - Fr 8:00 - 17:00 Uhr. Registrierung unten <a href="https://knauf.com/de-DE/knauf-gips/kontakt-support/technischer-auskunft-service/technischer-auskunft-service-registrierung">https://knauf.com/de-DE/knauf-gips/kontakt-support/technischer-auskunft-service/technischer-auskunft-service-registrierung</a> . Bei privaten Anliegen nutzen Sie bitte unsere umfangreichen digitalen Dienste unter <a href="http://www.knauf-bauherren.de/beratung">www.knauf-bauherren.de/beratung</a> .

### Vollständiger Wortlaut der H- und EUH-Sätze:

Eye Dam. 1	Schwere Augenschädigung/Augenreizung, Kategorie 1
H315	Verursacht Hautreizungen.
H318	Verursacht schwere Augenschäden.
H335	Kann die Atemwege reizen.
Skin Irrit. 2	Verätzung/Reizung der Haut, Kategorie 2
STOT SE 3	Spezifische Zielorgan-Toxizität (einmalige Exposition), Kategorie 3, Atemwegsreizung

### Verwendete Einstufung und Verfahren für die Erstellung der Einstufung von Gemischen gemäß Verordnung (EG) 1272/2008 [CLP]:

Skin Irrit. 2	H315	Berechnungsmethoden
Eye Dam. 1	H318	Berechnungsmethoden

KNAUF SDS EU (REACH Annex II)

Diese Informationen basieren auf unserem aktuellen Wissen und sollen das Produkt nur im Hinblick auf Gesundheit, Sicherheit und Umweltbedingungen beschreiben. Sie dürfen also nicht als Garantie für spezifische Eigenschaften des Produktes ausgelegt werden.

## Noblo 3.0

### Sicherheitsdatenblatt

gemäß REACH-Verordnung (EG) 1907/2006 einschließlich Änderungsverordnung (EU) 2020/878  
Ausgabedatum: 17.02.2025 Überarbeitungsdatum: 22.01.2025 Version: 1.0

## ABSCHNITT 1: Bezeichnung des Stoffs beziehungsweise des Gemischs und des Unternehmens

### 1.1. Produktidentifikator

Produktform : Gemisch  
Produktname : Noblo 3.0  
Produkt-Code : 11157\_0010

### 1.2. Relevante identifizierte Verwendungen des Stoffs oder Gemischs und Verwendungen, von denen abgeraten wird

#### 1.2.1. Relevante identifizierte Verwendungen

Für die Allgemeinheit bestimmt  
Hauptverwendungskategorie : Verwendung durch Verbraucher, Gewerbliche Nutzung  
Verwendung des Stoffs/des Gemischs : Putze  
Innen-/Außenverwendung

#### 1.2.2. Verwendungen, von denen abgeraten wird

Einschränkungen der Anwendung : Nur für solche Zwecke verwenden, für die das Produkt bestimmt ist

### 1.3. Einzelheiten zum Lieferanten, der das Sicherheitsdatenblatt bereitstellt

#### Hersteller

Knauf Gips KG  
Am Bahnhof 7  
DE 97346 Iphofen, Bayern  
Deutschland  
T +49 9323/31-0, F +49 9323/31-277  
[sds-info@knauf.com](mailto:sds-info@knauf.com), [www.knauf.com](http://www.knauf.com)

### 1.4. Notrufnummer

Land/Region	Organisation/Firma	Anschrift	Notrufnummer	Anmerkung
Europa	Global Incident Response (GIR) Hotline		+1 760 476 3962	Access Code: 336325

## ABSCHNITT 2: Mögliche Gefahren

### 2.1. Einstufung des Stoffs oder Gemischs

#### Einstufung gemäß Verordnung (EG) Nr. 1272/2008 [CLP]

Skin Irrit. 2 H315  
Eye Dam. 1 H318  
STOT SE 3 H335  
Wortlaut der Gefahrenklassen, H- und EUH-Sätze: siehe Abschnitt 16

#### Schädliche physikalisch-chemische, gesundheitliche und Umwelt-Wirkungen

Keine weiteren Informationen verfügbar

### 2.2. Kennzeichnungselemente

#### Kennzeichnung gemäß Verordnung (EG) Nr. 1272/2008 [CLP]

Gefahrenpiktogramme (CLP) :



GHS05

GHS07

Signalwort (CLP) : Gefahr

# Noblo 3.0

## Sicherheitsdatenblatt

gemäß REACH-Verordnung (EG) 1907/2006 einschließlich Änderungsverordnung (EU) 2020/878

Enthält	: Calciumhydroxid; Portlandzement
Gefahrenhinweise (CLP)	: H315 - Verursacht Hautreizungen. H318 - Verursacht schwere Augenschäden. H335 - Kann die Atemwege reizen.
Sicherheitshinweise (CLP)	: P102 - Darf nicht in die Hände von Kindern gelangen. P261 - Einatmen von Staub vermeiden. P280 - Schutzhandschuhe, Schutzkleidung, Augenschutz, Gesichtsschutz tragen. P305+P351+P338 - BEI KONTAKT MIT DEN AUGEN: Einige Minuten lang behutsam mit Wasser spülen. Eventuell vorhandene Kontaktlinsen nach Möglichkeit entfernen. Weiter spülen. P310 - Sofort GIFTINFORMATIONSZENTRUM oder Arzt anrufen. P501 - Inhalt und Behälter Recycling oder Entsorgung gemäß den gültigen gesetzlichen Bestimmungen zuführen.

### 2.3. Sonstige Gefahren

Enthält keine PBT und/oder vPvB-Stoffe  $\geq 0,1\%$ , bewertet gemäß REACH Anhang XIII

Komponente	
Stoffe, die die PBT-Kriterien gemäß REACH Anhang XIII nicht erfüllen	Calciumhydroxid (1305-62-0), Portlandzement (65997-15-1), Quarz, Konz alveolengängiges kristallines Siliziumdioxid < 1 % (14808-60-7)
Stoffe, die die vPvB-Kriterien gemäß REACH Anhang XIII nicht erfüllen	Calciumhydroxid (1305-62-0), Portlandzement (65997-15-1), Quarz, Konz alveolengängiges kristallines Siliziumdioxid < 1 % (14808-60-7)

Das Gemisch enthält keine Stoffe mit endokrinschädlichen Eigenschaften (gemäß REACH Artikel 59 Absatz 1 oder Verordnung 2017/2100 oder Verordnung 2018/605) in einer Konzentration von  $\geq 0,1\%$

## ABSCHNITT 3: Zusammensetzung/Angaben zu Bestandteilen

### 3.2. Gemische

Name	Produktidentifikator	%	Einstufung gemäß Verordnung (EG) Nr. 1272/2008 [CLP]
Portlandzement	CAS-Nr.: 65997-15-1 EG-Nr.: 266-043-4	< 15	Skin Irrit. 2, H315 Eye Dam. 1, H318 STOT SE 3, H335
Calciumhydroxid Stoff, für den ein gemeinschaftlicher Grenzwert für die Exposition am Arbeitsplatz gilt	CAS-Nr.: 1305-62-0 EG-Nr.: 215-137-3 REACH-Nr.: 01-2119475151-45	< 15	Skin Irrit. 2, H315 Eye Dam. 1, H318 STOT SE 3, H335
Quarz, Konz alveolengängiges kristallines Siliziumdioxid < 1 %  Stoff, für den ein gemeinschaftlicher Grenzwert für die Exposition am Arbeitsplatz gilt	CAS-Nr.: 14808-60-7 EG-Nr.: 238-878-4	< 10	Nicht eingestuft

Anmerkungen : Chromatarm nach EU-VO 1907/2006 (REACH).  
Bei dem enthaltenen Portlandzement handelt es sich um Weißzement.

Wortlaut der H- und EUH-Sätze: siehe Abschnitt 16

## ABSCHNITT 4: Erste-Hilfe-Maßnahmen

### 4.1. Beschreibung der Erste-Hilfe-Maßnahmen

Erste-Hilfe-Maßnahmen allgemein : Kontaminierte Kleidung ausziehen. Kontaminierte Kleidung vor erneutem Tragen waschen.  
Bei Unwohlsein Giftinformationszentrum oder Arzt anrufen.

# Noblo 3.0

## Sicherheitsdatenblatt

gemäß REACH-Verordnung (EG) 1907/2006 einschließlich Änderungsverordnung (EU) 2020/878

Erste-Hilfe-Maßnahmen nach Einatmen	: Die Person an die frische Luft bringen und für ungehinderte Atmung sorgen. Bei Unwohlsein ärztlichen Rat einholen. Bei Unwohlsein Giftinformationszentrum oder Arzt anrufen.
Erste-Hilfe-Maßnahmen nach Hautkontakt	: Haut abspülen und dann gründlich mit Wasser und Seife waschen. Haut mit viel Wasser abwaschen. Kontaminierte Kleidung ausziehen. Bei Hautreizung: Ärztlichen Rat einholen/ärztliche Hilfe hinzuziehen.
Erste-Hilfe-Maßnahmen nach Augenkontakt	: Einige Minuten lang behutsam mit Wasser ausspülen. Eventuell vorhandene Kontaktlinsen nach Möglichkeit entfernen. Weiter ausspülen. Sofort einen Arzt rufen.
Erste-Hilfe-Maßnahmen nach Verschlucken	: Mund gründlich mit Wasser ausspülen. Sofort viel Wasser trinken lassen. Ärztlichen Rat einholen/ärztliche Hilfe hinzuziehen. Bei Unwohlsein Giftinformationszentrum oder Arzt anrufen.
Erste-Hilfe-Maßnahmen für Ersthelfer	: Ersthelfer werden mit geeigneter persönlicher Schutzausrüstung ausgestattet.

### 4.2. Wichtigste akute und verzögert auftretende Symptome und Wirkungen

Symptome/Wirkungen nach Einatmen	: Kann die Atemwege reizen.
Symptome/Wirkungen nach Hautkontakt	: Reizung.
Symptome/Wirkungen nach Augenkontakt	: Schwere Augenschäden.
Symptome/Wirkungen nach Verschlucken	: Unter normalen Umständen keine.

### 4.3. Hinweise auf ärztliche Soforthilfe oder Spezialbehandlung

Symptomatisch behandeln.

## ABSCHNITT 5: Maßnahmen zur Brandbekämpfung

### 5.1. Löschmittel

Geeignete Löschmittel	: Wassersprühstrahl. Trockenlöschpulver. Schaum.
Ungeeignete Löschmittel	: Wasser im Vollstrahl.

### 5.2. Besondere vom Stoff oder Gemisch ausgehende Gefahren

Brandgefahr	: Nicht brennbar.
Explosionsgefahr	: Keine direkte Explosionsgefahr.
Gefährliche Zerfallsprodukte im Brandfall	: Mögliche Freisetzung giftiger Rauchgase.

### 5.3. Hinweise für die Brandbekämpfung

Löschanweisungen	: Feuer von einem geschützten Platz in sicherer Entfernung bekämpfen. Brandabschnitt nicht ohne ausreichende Schutzausrüstung, einschließlich Atemschutz betreten.
Schutz bei der Brandbekämpfung	: Nicht versuchen ohne geeignete Schutzausrüstung tätig zu werden. Umgebungsluft-unabhängiges Atemschutzgerät. Vollständige Schutzkleidung.

## ABSCHNITT 6: Maßnahmen bei unbeabsichtigter Freisetzung

### 6.1. Personenbezogene Vorsichtsmaßnahmen, Schutzausrüstungen und in Notfällen anzuwendende Verfahren

Allgemeine Maßnahmen	: Persönliche Schutzausrüstung tragen. Unbeteiligte vom Gefahrenbereich fernhalten. Personen in Sicherheit bringen. Falls das Produkt in die Kanalisation oder öffentliche Gewässer gelangt, sind die Behörden zu benachrichtigen. Verschüttete Mengen aufnehmen, um Materialschäden zu vermeiden.
----------------------	--

#### 6.1.1. Nicht für Notfälle geschultes Personal

Schutzausrüstung	: Empfohlene Personenschutzausrüstung tragen.
Notfallmaßnahmen	: Verunreinigten Bereich lüften. Einatmen von Staub/Rauch/Gas/Nebel/Dampf/Aerosol vermeiden. Berührung mit den Augen und der Haut vermeiden.

#### 6.1.2. Einsatzkräfte

Schutzausrüstung	: Nicht versuchen ohne geeignete Schutzausrüstung tätig zu werden. Weitere Angaben: siehe Abschnitt 8 "Begrenzung und Überwachung der Exposition/Persönliche Schutzausrüstung".
Notfallmaßnahmen	: Unbeteiligte Personen evakuieren.

### 6.2. Umweltschutzmaßnahmen

Freisetzung in die Umwelt vermeiden.

# Noblo 3.0

## Sicherheitsdatenblatt

gemäß REACH-Verordnung (EG) 1907/2006 einschließlich Änderungsverordnung (EU) 2020/878

### 6.3. Methoden und Material für Rückhaltung und Reinigung

- Zur Rückhaltung : Schaufeln Sie das Material mit einer sauberen Schaufel in einen trockenen Behälter, ohne es zu komprimieren.
- Reinigungsverfahren : Das Produkt mechanisch aufnehmen. Staubbildung und -ausbreitung vermeiden.
- Sonstige Angaben : Stoffe oder Restmengen in fester Form einer zugelassenen Anlage zuführen.

### 6.4. Verweis auf andere Abschnitte

Weitere Angaben siehe Abschnitt 13.

## ABSCHNITT 7: Handhabung und Lagerung

### 7.1. Schutzmaßnahmen zur sicheren Handhabung

- Zusätzliche Gefahren beim Verarbeiten : Bei üblichen Gebrauchsbedingungen keine nennenswerte Gefährdung zu erwarten.
- Schutzmaßnahmen zur sicheren Handhabung : Nur im Freien oder in gut belüfteten Räumen verwenden. Einatmen von Staub/Rauch/Gas/Nebel/Dampf/Aerosol vermeiden. Berührung mit den Augen und der Haut vermeiden. Persönliche Schutzausrüstung tragen.
- Hygienemaßnahmen : Kontaminierte Kleidung vor erneutem Tragen waschen. Bei Gebrauch nicht essen, trinken oder rauchen. Nach Handhabung des Produkts immer die Hände waschen.

### 7.2. Bedingungen zur sicheren Lagerung unter Berücksichtigung von Unverträglichkeiten

- Technische Maßnahmen : An einem kühlen, gut belüfteten Ort fern von Wärmequellen aufbewahren.
- Lagerbedingungen : Unter Verschluss aufbewahren. An einem gut belüfteten Ort aufbewahren. Behälter dicht verschlossen halten.
- Verpackungsmaterialien : Produkt immer in Gebinden aus dem selben Material wie das Originalgebinde lagern.

### 7.3. Spezifische Endanwendungen

Keine weiteren Informationen verfügbar

## ABSCHNITT 8: Begrenzung und Überwachung der Exposition/Persönliche Schutzausrüstungen

### 8.1. Zu überwachende Parameter

#### 8.1.1 Nationale Grenzwerte für die berufsbedingte Exposition und biologische Grenzwerte

Noblo 3.0	
Deutschland - Begrenzung der Exposition am Arbeitsplatz (TRGS 900)	
Lokale Bezeichnung	Allgemeiner Staubgrenzwert - Alveolengängige/Einatembare Fraktion
AGW (OEL TWA)	1,25 mg/m <sup>3</sup> (A) 10 mg/m <sup>3</sup> (E)
Überschreitungsfaktor der Spitzenbegrenzung	2(II)
Anmerkung	AGS - Ausschuss für Gefahrstoffe; DFG - Senatskommission zur Prüfung gesundheitsschädlicher Arbeitsstoffe der DFG (MAK-Kommission); Y - Ein Risiko der Fruchtschädigung braucht bei Einhaltung des Arbeitsplatzgrenzwertes und des biologischen Grenzwertes (BGW) nicht befürchtet zu werden
Rechtlicher Bezug	TRGS900
Calciumhydroxid (1305-62-0)	
EU - Richt-Arbeitsplatzgrenzwert (IOEL)	
Lokale Bezeichnung	Calcium dihydroxide
IOEL TWA	1 mg/m <sup>3</sup> (Respirable fraction)
IOEL STEL	4 mg/m <sup>3</sup> (Respirable fraction)
Rechtlicher Bezug	COMMISSION DIRECTIVE (EU) 2017/164

# Noblo 3.0

## Sicherheitsdatenblatt

gemäß REACH-Verordnung (EG) 1907/2006 einschließlich Änderungsverordnung (EU) 2020/878

### Calciumhydroxid (1305-62-0)

#### Deutschland - Begrenzung der Exposition am Arbeitsplatz (TRGS 900)

Lokale Bezeichnung	Calciumdihydroxid
AGW (OEL TWA)	1 mg/m <sup>3</sup> (E)
Überschreitungsfaktor der Spitzenbegrenzung	2(I)
Anmerkung	Y - Ein Risiko der Fruchtschädigung braucht bei Einhaltung des Arbeitsplatzgrenzwertes und des biologischen Grenzwertes (BGW) nicht befürchtet zu werden; EU - Europäische Union (Von der EU wurde ein Luftgrenzwert festgelegt: Abweichungen bei Wert und Spitzenbegrenzung sind möglich); DFG - Senatskommission zur Prüfung gesundheitsschädlicher Arbeitsstoffe der DFG (MAK-Kommission)
Rechtlicher Bezug	TRGS900

### Quarz, Konz alveolengängiges kristallines Siliziumdioxid < 1 % (14808-60-7)

#### EU - Richt-Arbeitsplatzgrenzwert (IOEL)

Lokale Bezeichnung	Silica crystalline (Quartz)
IOEL TWA	0,05 mg/m <sup>3</sup> (respirable dust)
Anmerkung	(Year of adoption 2003)
Rechtlicher Bezug	SCOEL Recommendations

#### EU - Arbeitsplatzgrenzwert (BOEL)

Lokale Bezeichnung	Respirable crystalline silica dust
BOEL TWA	0,1 mg/m <sup>3</sup> (Respirable fraction)
Rechtlicher Bezug	DIRECTIVE (EU) 2019/130 (amending Directive 2004/37/EC)

#### 8.1.2. Empfohlene Überwachungsverfahren

Keine weiteren Informationen verfügbar

#### 8.1.3. Freigesetzte Luftverunreinigungen

Keine weiteren Informationen verfügbar

#### 8.1.4. DNEL- und PNEC-Werte

Keine weiteren Informationen verfügbar

#### 8.1.5. Control banding

Keine weiteren Informationen verfügbar

### 8.2. Begrenzung und Überwachung der Exposition

#### 8.2.1. Geeignete technische Steuerungseinrichtungen

**Geeignete technische Steuerungseinrichtungen:**

Für eine gute Belüftung des Arbeitsplatzes sorgen.

#### 8.2.2. Persönliche Schutzausrüstung

##### Persönliche Schutzausrüstung:

Empfohlene Personenschutz-ausrüstung tragen.

**Persönliche Schutzausrüstung - Symbol(e):**



##### 8.2.2.1. Augen- und Gesichtsschutz

**Augenschutz:**

Schutzbrille

# Noblo 3.0

## Sicherheitsdatenblatt

gemäß REACH-Verordnung (EG) 1907/2006 einschließlich Änderungsverordnung (EU) 2020/878

Augenschutz			
Typ	Einsatzbereich	Kennzeichnungen	Norm
Schutzbrille			EN 166

### 8.2.2.2. Hautschutz

#### Haut- und Körperschutz:

Bei der Arbeit geeignete Schutzkleidung tragen

#### Handschutz:

Schutzhandschuhe

Handschutz					
Typ	Material	Permeation	Dicke (mm)	Durchdringung	Norm
Chemikalienbeständige Schutzhandschuhe	Nitrilkautschuk (NBR)	6 (> 480 Minuten)			EN ISO 374

### 8.2.2.3. Atemschutz

#### Atemschutz:

Bei unzureichender Belüftung geeignete Atemschutzausrüstung tragen

Atemschutz			
Gerät	Filtertyp	Bedingung	Norm
Staubmaske	Typ P2	Staubschutz	EN 149

### 8.2.2.4. Thermische Gefahren

Keine weiteren Informationen verfügbar

### 8.2.3. Begrenzung und Überwachung der Umweltexposition

#### Begrenzung und Überwachung der Umweltexposition:

Freisetzung in die Umwelt vermeiden.

#### Begrenzung und Überwachung der Verbraucherexposition:

Für ausreichende Belüftung sorgen, besonders in geschlossenen Räumen. Berührung mit den Augen und der Haut vermeiden. Vor dem Essen, Trinken oder Rauchen und beim Verlassen des Arbeitsplatzes die Hände und andere exponierte Körperstellen mit milder Seife und Wasser waschen. Kontaminierte Kleidung ausziehen und vor erneutem Tragen waschen. Bei Gebrauch nicht essen, trinken oder rauchen.

## ABSCHNITT 9: Physikalische und chemische Eigenschaften

### 9.1. Angaben zu den grundlegenden physikalischen und chemischen Eigenschaften

Aggregatzustand	: Fest
Farbe	: Weiß. Gelb. Rot. Schwarz. Grau. Dunkelblau. Blau. braun. Grün.
Geruch	: Nicht verfügbar
Geruchsschwelle	: Nicht verfügbar
Schmelzpunkt	: Nicht verfügbar
Gefrierpunkt	: Nicht verfügbar
Siedepunkt	: Nicht verfügbar
Entzündbarkeit	: Nicht brennbar.
Untere Explosionsgrenze	: Nicht anwendbar
Obere Explosionsgrenze	: Nicht anwendbar
Flammpunkt	: Nicht anwendbar
Zündtemperatur	: Nicht anwendbar
Zersetzungstemperatur	: Nicht verfügbar
pH-Wert	: > 12
pH Lösung	: 10 %
Viskosität, kinematisch	: Nicht anwendbar
Löslichkeit	: Nicht verfügbar
Verteilungskoeffizient n-Oktanol/Wasser (Log Kow)	: Nicht verfügbar



# Noblo 3.0

## Sicherheitsdatenblatt

gemäß REACH-Verordnung (EG) 1907/2006 einschließlich Änderungsverordnung (EU) 2020/878

Dampfdruck	: Nicht verfügbar
Dampfdruck bei 50°C	: Nicht verfügbar
Dichte	: Nicht verfügbar
Relative Dichte	: Nicht verfügbar
Relative Dampfdichte bei 20°C	: Nicht anwendbar
Partikelgröße	: Nicht verfügbar

### 9.2. Sonstige Angaben

#### 9.2.1. Angaben über physikalische Gefahrenklassen

Keine weiteren Informationen verfügbar

#### 9.2.2. Sonstige sicherheitstechnische Kenngrößen

Schüttdichte : 1,2 – 1,4 kg/L

## ABSCHNITT 10: Stabilität und Reaktivität

### 10.1. Reaktivität

Das Produkt ist nicht reaktiv unter normalen Gebrauchs-, Lagerungs- und Transportbedingungen.

### 10.2. Chemische Stabilität

Stabil unter normalen Bedingungen.

### 10.3. Möglichkeit gefährlicher Reaktionen

Unter normalen Verwendungsbedingungen sind keine gefährlichen Reaktionen bekannt.

### 10.4. Zu vermeidende Bedingungen

Keine unter den empfohlenen Lagerungs- und Handhabungsbedingungen (siehe Abschnitt 7).

### 10.5. Unverträgliche Materialien

Keine weiteren Informationen verfügbar

### 10.6. Gefährliche Zersetzungsprodukte

Unter normalen Lager- und Anwendungsbedingungen sollten keine gefährlichen Zersetzungsprodukte gebildet werden.

## ABSCHNITT 11: Toxikologische Angaben

### 11.1. Angaben zu den Gefahrenklassen im Sinne der Verordnung (EG) Nr. 1272/2008

Akute Toxizität (Oral)	: Nicht eingestuft (Aufgrund der verfügbaren Daten sind die Einstufungskriterien nicht erfüllt)
Akute Toxizität (Dermal)	: Nicht eingestuft (Aufgrund der verfügbaren Daten sind die Einstufungskriterien nicht erfüllt)
Akute Toxizität (inhalativ)	: Nicht eingestuft (Aufgrund der verfügbaren Daten sind die Einstufungskriterien nicht erfüllt)

#### Calciumhydroxid (1305-62-0)

LD50 (oral, Ratte)	> 2000 mg/kg Körpergewicht (OECD 425, Ratte, Weiblich, Experimenteller Wert, Oral, 14 Tag(e))
LD50 (dermal, Kaninchen)	> 2500 mg/kg Körpergewicht (OECD 402: Akute Dermale Toxizität, 24 Std, Kaninchen, Männlich / weiblich, Experimenteller Wert, Dermal, 14 Tag(e))
LC50 inhalativ - Ratte	> 6,04 mg/l (OECD 436, 4 Std, Ratte, Männlich / weiblich, Experimenteller Wert, Inhalation (Stäube), 15 Tag(e))
Ätz-/Reizwirkung auf die Haut	: Verursacht Hautreizungen. pH-Wert: > 12

#### Calciumhydroxid (1305-62-0)

pH-Wert	12,4 (0.18 %, 20 °C, EU Methode A.6)
---------	--------------------------------------

#### Portlandzement (65997-15-1)

pH-Wert	11 – 13,5 (20 °C)
---------	-------------------

# Noblo 3.0

## Sicherheitsdatenblatt

gemäß REACH-Verordnung (EG) 1907/2006 einschließlich Änderungsverordnung (EU) 2020/878

### Quarz, Konz alveolengängiges kristallines Siliziumdioxid < 1 % (14808-60-7)

pH-Wert 6 – 7

Schwere Augenschädigung/-reizung : Verursacht schwere Augenschäden.  
pH-Wert: > 12

### Calciumhydroxid (1305-62-0)

pH-Wert 12,4 (0.18 %, 20 °C, EU Methode A.6)

### Portlandzement (65997-15-1)

pH-Wert 11 – 13,5 (20 °C)

### Quarz, Konz alveolengängiges kristallines Siliziumdioxid < 1 % (14808-60-7)

pH-Wert 6 – 7

Sensibilisierung der Atemwege/Haut : Nicht eingestuft (Aufgrund der verfügbaren Daten sind die Einstufungskriterien nicht erfüllt)  
Keimzellmutagenität : Nicht eingestuft (Aufgrund der verfügbaren Daten sind die Einstufungskriterien nicht erfüllt)  
Karzinogenität : Nicht eingestuft (Aufgrund der verfügbaren Daten sind die Einstufungskriterien nicht erfüllt)

### Quarz, Konz alveolengängiges kristallines Siliziumdioxid < 1 % (14808-60-7)

IARC-Gruppe 1 - Kanzerogen für den Menschen

Reproduktionstoxizität : Nicht eingestuft (Aufgrund der verfügbaren Daten sind die Einstufungskriterien nicht erfüllt)  
Spezifische Zielorgan-Toxizität bei einmaliger Exposition : Kann die Atemwege reizen.

### Calciumhydroxid (1305-62-0)

Spezifische Zielorgan-Toxizität bei einmaliger Exposition Kann die Atemwege reizen.

### Portlandzement (65997-15-1)

Spezifische Zielorgan-Toxizität bei einmaliger Exposition Kann die Atemwege reizen.

Spezifische Zielorgan-Toxizität bei wiederholter Exposition : Nicht eingestuft (Aufgrund der verfügbaren Daten sind die Einstufungskriterien nicht erfüllt)  
Aspirationsgefahr : Nicht eingestuft (Aufgrund der verfügbaren Daten sind die Einstufungskriterien nicht erfüllt)

### Calciumhydroxid (1305-62-0)

Viskosität, kinematisch Nicht anwendbar (Feststoff)

### Portlandzement (65997-15-1)

Viskosität, kinematisch Nicht anwendbar (Feststoff)

### Quarz, Konz alveolengängiges kristallines Siliziumdioxid < 1 % (14808-60-7)

Viskosität, kinematisch Nicht anwendbar (Feststoff)

## 11.2. Angaben über sonstige Gefahren

### 11.2.1. Endokrinschädliche Eigenschaften

Gesundheitlichen Auswirkungen, die durch diese endokrinschädlichen Eigenschaften verursacht werden können : Das Gemisch enthält keine Stoffe mit endokrinschädlichen Eigenschaften (gemäß REACH Artikel 59 Absatz 1 oder Verordnung 2017/2100 oder Verordnung 2018/605) in einer Konzentration von  $\geq 0,1$  %

### 11.2.2. Sonstige Angaben

Keine weiteren Informationen verfügbar

# Noblo 3.0

## Sicherheitsdatenblatt

gemäß REACH-Verordnung (EG) 1907/2006 einschließlich Änderungsverordnung (EU) 2020/878

### ABSCHNITT 12: Umweltbezogene Angaben

#### 12.1. Toxizität

Gewässergefährdend, kurzfristige (akut) : Nicht eingestuft (Aufgrund der verfügbaren Daten sind die Einstufungskriterien nicht erfüllt)  
Gewässergefährdend, langfristige (chronisch) : Nicht eingestuft (Aufgrund der verfügbaren Daten sind die Einstufungskriterien nicht erfüllt)

Calciumhydroxid (1305-62-0)	
LC50 - Fisch [1]	50,6 mg/l (OECD 203: Fisch, Test zur akuten Toxizität, 96 Std, Oncorhynchus mykiss, Statisches System, Süßwasser, Experimenteller Wert, Tödlich)
EC50 - Krebstiere [1]	49,1 mg/l (OECD 202: Daphnia sp. Akuter Immobilisationstest, 48 Std, Daphnia magna, Statisches System, Süßwasser, Experimenteller Wert, Schätzwert)
ErC50 Algen	184,57 mg/l (OECD 201: Algen, Wachstums hemmungstest, 72 Std, Pseudokirchneriella subcapitata, Statisches System, Süßwasser, Experimenteller Wert, Nominale Konzentration)

Portlandzement (65997-15-1)	
LC50 - Fisch [1]	> 1000 mg/l (96 Std, Pisces)

#### 12.2. Persistenz und Abbaubarkeit

Noblo 3.0	
Persistenz und Abbaubarkeit	Schnell abbaubar

Calciumhydroxid (1305-62-0)	
Persistenz und Abbaubarkeit	Biologische Abbaubarkeit: nicht anwendbar.
Chemischer Sauerstoffbedarf (CSB)	Nicht anwendbar (anorganisch)
ThSB	Nicht anwendbar (anorganisch)

Portlandzement (65997-15-1)	
Persistenz und Abbaubarkeit	Biologische Abbaubarkeit: nicht anwendbar.
Chemischer Sauerstoffbedarf (CSB)	Nicht anwendbar (anorganisch)
ThSB	Nicht anwendbar (anorganisch)
BSB (% des ThSB)	Nicht anwendbar

Quarz, Konz alveolengängiges kristallines Siliziumdioxid < 1 % (14808-60-7)	
Persistenz und Abbaubarkeit	Biologische Abbaubarkeit: nicht anwendbar, Keine (experimentellen) Daten zur Mobilität des Stoffes vorhanden.
Chemischer Sauerstoffbedarf (CSB)	Nicht anwendbar
ThSB	Nicht anwendbar

#### 12.3. Bioakkumulationspotenzial

Calciumhydroxid (1305-62-0)	
Bioakkumulationspotenzial	Nicht bioakkumulierbar.

Portlandzement (65997-15-1)	
Bioakkumulationspotenzial	Angaben zur Bioakkumulation nicht vorhanden.

Quarz, Konz alveolengängiges kristallines Siliziumdioxid < 1 % (14808-60-7)	
Bioakkumulationspotenzial	Angaben zur Bioakkumulation nicht vorhanden.

# Noblo 3.0

## Sicherheitsdatenblatt

gemäß REACH-Verordnung (EG) 1907/2006 einschließlich Änderungsverordnung (EU) 2020/878

### 12.4. Mobilität im Boden

Calciumhydroxid (1305-62-0)	
Oberflächenspannung	72 mN/m (20 °C, 0.1 %, OECD 115)
Ökologie - Boden	Adsorbiert an den Boden.
Portlandzement (65997-15-1)	
Oberflächenspannung	Keine Daten in der Literatur vorhanden
Ökologie - Boden	Keine (experimentellen) Daten zur Mobilität des Stoffes vorhanden.
Quarz, Konz alveolengängiges kristallines Siliziumdioxid < 1 % (14808-60-7)	
Oberflächenspannung	Keine Daten in der Literatur vorhanden
Ökologie - Boden	Geringes Potenzial für Mobilität im Boden.

### 12.5. Ergebnisse der PBT- und vPvB-Beurteilung

Komponente	
Stoffe, die die PBT-Kriterien gemäß REACH Anhang XIII nicht erfüllen	Calciumhydroxid (1305-62-0), Portlandzement (65997-15-1), Quarz, Konz alveolengängiges kristallines Siliziumdioxid < 1 % (14808-60-7)
Stoffe, die die vPvB-Kriterien gemäß REACH Anhang XIII nicht erfüllen	Calciumhydroxid (1305-62-0), Portlandzement (65997-15-1), Quarz, Konz alveolengängiges kristallines Siliziumdioxid < 1 % (14808-60-7)

### 12.6. Endokrinschädliche Eigenschaften

Schädliche Wirkungen auf die Umwelt aufgrund endokrinschädlicher Eigenschaften : Das Gemisch enthält keine Stoffe mit endokrinschädlichen Eigenschaften (gemäß REACH Artikel 59 Absatz 1 oder Verordnung 2017/2100 oder Verordnung 2018/605) in einer Konzentration von  $\geq 0,1\%$ .

### 12.7. Andere schädliche Wirkungen

Keine weiteren Informationen verfügbar

## ABSCHNITT 13: Hinweise zur Entsorgung

### 13.1. Verfahren der Abfallbehandlung

Regionale Abfallverordnung	: Entsorgung muss gemäß den behördlichen Vorschriften erfolgen.
Verfahren der Abfallbehandlung	: Inhalt/Behälter gemäß den Sortieranweisungen des zugelassenen Einsammlers entsorgen.
Empfehlungen für Entsorgung ins Abwasser	: Entsorgung muss gemäß den behördlichen Vorschriften erfolgen.
Empfehlungen für die Produkt-/Verpackung-Abfallentsorgung	: Geltende Vorschriften über die Entsorgung von Feststoffen beachten. Entsorgung muss gemäß den behördlichen Vorschriften erfolgen.
Zusätzliche Hinweise	: Leere Behälter nicht wiederverwenden. Die Vergabe von Abfallidentitätsnummern/Abfallbeschreibungen muss gemäß EG-Richtlinie branchen- und prozessspezifisch erfolgen. Abfallcodes sind nur Vorschläge.
Europäisches Abfallverzeichnis (LoW, EC 2000/532)	: 17 01 06* - Gemische aus oder getrennte Fraktionen von Beton, Ziegeln, Fliesen und Keramik, die gefährliche Stoffe enthalten 17 09 03* - sonstige Bau- und Abbruchabfälle (einschließlich gemischte Abfälle), die gefährliche Stoffe enthalten
HP-Code	: HP5 - „Spezifische Zielorgan-Toxizität (STOT)/Aspirationsgefahr“: Abfall, der nach einmaliger oder nach wiederholter Exposition Toxizität für ein spezifisches Zielorgan verursachen kann oder akute toxische Wirkungen nach Aspiration verursacht. HP4 - „reizend – Hautreizung und Augenschädigung“: Abfall, der bei Applikation Hautreizungen oder Augenschädigungen verursachen kann.

# Noblo 3.0

## Sicherheitsdatenblatt

gemäß REACH-Verordnung (EG) 1907/2006 einschließlich Änderungsverordnung (EU) 2020/878

### ABSCHNITT 14: Angaben zum Transport

Gemäß ADR / IMDG / IATA / ADN / RID

ADR	IMDG	IATA	ADN	RID
<b>14.1. UN-Nummer oder ID-Nummer</b>				
Nicht anwendbar	Nicht anwendbar	Nicht anwendbar	Nicht anwendbar	Nicht anwendbar
<b>14.2. Ordnungsgemäße UN-Versandbezeichnung</b>				
Nicht anwendbar	Nicht anwendbar	Nicht anwendbar	Nicht anwendbar	Nicht anwendbar
<b>14.3. Transportgefahrenklassen</b>				
Nicht anwendbar	Nicht anwendbar	Nicht anwendbar	Nicht anwendbar	Nicht anwendbar
<b>14.4. Verpackungsgruppe</b>				
Nicht anwendbar	Nicht anwendbar	Nicht anwendbar	Nicht anwendbar	Nicht anwendbar
<b>14.5. Umweltgefahren</b>				
Nicht anwendbar	Nicht anwendbar	Nicht anwendbar	Nicht anwendbar	Nicht anwendbar
Keine zusätzlichen Informationen verfügbar				

### 14.6. Besondere Vorsichtsmaßnahmen für den Verwender

#### Landtransport

Nicht anwendbar

#### Seeschifftransport

Nicht anwendbar

#### Lufttransport

Nicht anwendbar

#### Binnenschifftransport

Nicht anwendbar

#### Bahntransport

Nicht anwendbar

### 14.7. Massengutbeförderung auf dem Seeweg gemäß IMO-Instrumenten

Nicht anwendbar

### ABSCHNITT 15: Rechtsvorschriften

#### 15.1. Vorschriften zu Sicherheit, Gesundheits- und Umweltschutz/spezifische Rechtsvorschriften für den Stoff oder das Gemisch

##### 15.1.1. EU-Verordnungen

Sonstige Vorschriften, Beschränkungen und Verbotsverordnungen : Richtlinie 2012/18/EU (SEVESO III): Nicht anwendbar.

##### REACH Anhang XVII (Beschränkungsliste)

Enthält keine Stoffe, die im REACH-Anhang XVII (Beschränkungsbedingungen) gelistet sind

##### REACH Anhang XIV (Zulassungsliste)

Enthält keine Stoffe, die im REACH-Anhang XIV (Zulassungsliste) gelistet sind

##### REACH Kandidatenliste (SVHC)

Enthält keine Stoffe, die auf der REACH-Kandidatenliste gelistet sind

##### PIC-Verordnung (Vorherige Zustimmung nach Inkenntnissetzung)

Enthält keine Stoffe, die auf der PIC-Liste (Verordnung EU 649/2012 über die Aus- und Einfuhr gefährlicher Chemikalien) gelistet sind

# Noblo 3.0

## Sicherheitsdatenblatt

gemäß REACH-Verordnung (EG) 1907/2006 einschließlich Änderungsverordnung (EU) 2020/878

### POP-Verordnung (Persistente Organische Schadstoffe)

Enthält keine Stoffe, die auf der POP-Liste (Verordnung EU 2019/1021 über persistente organische Schadstoffe) gelistet sind

### Ozon-Verordnung (1005/2009)

Enthält keine Stoffe, die auf der Ozon-Abbau-Liste (Verordnung EU 1005/2009 über Stoffe, die zum Abbau der Ozonschicht führen) gelistet sind

### Verordnung (EG) des Rates über die Kontrolle von Gütern mit doppeltem Verwendungszweck

Enthält keine Stoffe, die in der VERORDNUNG DES RATES (EG) zur Kontrolle von Gütern mit doppeltem Verwendungszweck aufgeführt sind.

### Verordnung zu Ausgangsstoffen für Explosivstoffe (EU 2019/1148)

Enthält keine Stoffe, die auf der Liste zu Ausgangsstoffen für Explosivstoffe (Verordnung EU 2019/1148 über die Vermarktung und Verwendung von Ausgangsstoffen für Explosivstoffe) gelistet sind

### Drogenausgangsstoff-Verordnung (EC 273/2004)

Enthält keine Stoffe, die auf der Drogenausgangsstoff-Liste (Verordnung EG 273/2004 über die Herstellung und das Inverkehrbringen bestimmter Substanzen, die bei der unerlaubten Herstellung von Suchtstoffen und psychotropen Substanzen verwendet werden) gelistet sind

#### 15.1.2. Nationale Vorschriften

##### Deutschland

Beschäftigungsbeschränkungen	: Beschäftigungsverbote oder -beschränkungen Jugendlicher nach § 22 JArbSchG bei Entstehung von Gefahrstoffen beachten.
Nationale Regeln und Empfehlungen	: TRGS 201: Einstufung und Kennzeichnung bei Tätigkeiten mit Gefahrstoffen. TRGS 400: Gefährdungsbeurteilung für Tätigkeiten mit Gefahrstoffen. TRGS 401: Gefährdung durch Hautkontakt - Ermittlung, Beurteilung, Maßnahmen. TRGS 402: Ermitteln und Beurteilen der Gefährdungen bei Tätigkeiten mit Gefahrstoffen: Inhalative Exposition. TRGS 500: Schutzmaßnahmen. TRGS 555: Betriebsanweisung und Information der Beschäftigten.
GISCODE	: ZP1 - Zementhaltige Produkte, chromatarm.
Wassergefährdungsklasse (WGK)	: WGK 1, Schwach wassergefährdend (Einstufung nach AwSV, Anlage 1).
Lagerklasse (LGK, TRGS 510)	: LGK 13 - Nicht brennbare Feststoffe.
Störfall-Verordnung (12. BImSchV)	: Unterliegt nicht der Störfall-Verordnung (12. BImSchV)

#### Luftreinhaltung (TA Luft)

Kategorie	Klasse	Anwendbar auf	Lokale Bezeichnung	Max. Massenstrom	Max. Massenkonzentration
5.2.1		Noblo 3.0	Gesamtstaub (einschließlich Feinstaub)	200	20 mg/m <sup>3</sup>

#### 15.2. Stoffsicherheitsbeurteilung

Stoffsicherheitsbeurteilungen für Stoffe, die in diesem Gemisch enthalten sind, wurden nicht durchgeführt

## ABSCHNITT 16: Sonstige Angaben

### Abkürzungen und Akronyme:

ADN	Europäisches Übereinkommen über die internationale Beförderung gefährlicher Güter auf Binnenwasserstraßen
ADR	Europäisches Übereinkommen über die internationale Beförderung gefährlicher Güter auf der Straße
ATE	Schätzwert der akuten Toxizität
BKF	Biokonzentrationsfaktor
BLV	Biologischer Grenzwert
BOD	Biochemischer Sauerstoffbedarf (BSB)
COD	Chemischer Sauerstoffbedarf (CSB)
DMEL	Abgeleitete Expositionshöhe mit minimaler Beeinträchtigung
DNEL	Abgeleitete Expositionshöhe ohne Beeinträchtigung

# Noblo 3.0

## Sicherheitsdatenblatt

gemäß REACH-Verordnung (EG) 1907/2006 einschließlich Änderungsverordnung (EU) 2020/878

Abkürzungen und Akronyme:	
EG-Nr.	Europäische Gemeinschaft Nummer
EC50	Mittlere effektive Konzentration
EN	Europäische Norm
IARC	Internationale Agentur für Krebsforschung
IATA	Verband für den internationalen Lufttransport
IMDG	Gefahrgutvorschriften für den internationalen Seetransport
LC50	Für 50 % einer Prüfpopulation tödliche Konzentration
LD50	Für 50 % einer Prüfpopulation tödliche Dosis (mediane letale Dosis)
LOAEL	Niedrigste Dosis mit beobachtbarer schädlicher Wirkung
NOAEC	Konzentration ohne beobachtbare schädliche Wirkung
NOAEL	Dosis ohne beobachtbare schädliche Wirkung
NOEC	Höchste geprüfte Konzentration ohne beobachtete schädliche Wirkung
OECD	Organisation für wirtschaftliche Zusammenarbeit und Entwicklung
AGW	Arbeitsplatzgrenzwert
PBT	Persistenter, bioakkumulierbarer und toxischer Stoff
PNEC	Abgeschätzte Nicht-Effekt-Konzentration
RID	Ordnung für die internationale Eisenbahnbeförderung gefährlicher Güter
REACH	Verordnung zur Registrierung, Bewertung, Zulassung und Beschränkung chemischer Stoffe, Verordnung (EG) Nr. 1907/2006
TRGS	Technische Regeln für Gefahrstoffe
ThSB	Theoretischer Sauerstoffbedarf (ThSB)
TLM	Median Toleranzgrenze
VOC	Flüchtige organische Verbindungen
CAS-Nr.	Chemical Abstract Service - Nummer
WGK	Wassergefährdungsklasse
vPvB	Sehr persistent und sehr bioakkumulierbar
IOELV	Arbeitsplatz-Richtgrenzwerte
CLP	Verordnung zur Einstufung, Kennzeichnung und Verpackung; Verordnung (EG) Nr. 1272/2008

Schulungshinweise	: Als normaler Gebrauch dieses Produktes gilt eizig und allein der auf der Verpackung vermerkte Gebrauch. Die Verwendungshinweise sorgfältig lesen und beachten. Die Anwendungshinweise beachten (siehe Technisches Datenblatt). Sicherheitsmaßnahmen beachten. Hinweise auf dem Etikett beachten. Alle nationalen/lokalen Vorschriften beachten.
Sonstige Angaben	: Technischer Auskunft-Service (s. Abschnitt 1): Erreichbarkeit: Mo - Fr 8:00 - 17:00 Uhr. Registrierung unten <a href="https://knauf.com/de-DE/knauf-gips/kontakt-support/technischer-auskunft-service/technischer-auskunft-service-registrierung">https://knauf.com/de-DE/knauf-gips/kontakt-support/technischer-auskunft-service/technischer-auskunft-service-registrierung</a> . Bei privaten Anliegen nutzen Sie bitte unsere umfangreichen digitalen Dienste unter <a href="http://www.knauf-bauherren.de/beratung">www.knauf-bauherren.de/beratung</a> .

Vollständiger Wortlaut der H- und EUH-Sätze:	
Eye Dam. 1	Schwere Augenschädigung/Augenreizung, Kategorie 1
H315	Verursacht Hautreizungen.
H318	Verursacht schwere Augenschäden.

# Noblo 3.0

## Sicherheitsdatenblatt

gemäß REACH-Verordnung (EG) 1907/2006 einschließlich Änderungsverordnung (EU) 2020/878

### Vollständiger Wortlaut der H- und EUH-Sätze:

H335	Kann die Atemwege reizen.
Skin Irrit. 2	Verätzung/Reizung der Haut, Kategorie 2
STOT SE 3	Spezifische Zielorgan-Toxizität (einmalige Exposition), Kategorie 3, Atemwegsreizung

### Verwendete Einstufung und Verfahren für die Erstellung der Einstufung von Gemischen gemäß Verordnung (EG) 1272/2008 [CLP]:

Skin Irrit. 2	H315	Berechnungsmethoden
Eye Dam. 1	H318	Berechnungsmethoden
STOT SE 3	H335	Berechnungsmethoden

KNAUF SDS EU (REACH Annex II)

Diese Informationen basieren auf unserem aktuellen Wissen und sollen das Produkt nur im Hinblick auf Gesundheit, Sicherheit und Umweltbedingungen beschreiben. Sie dürfen also nicht als Garantie für spezifische Eigenschaften des Produktes ausgelegt werden.



## Noblo 600 Sprint 2,0

### Sicherheitsdatenblatt

gemäß REACH-Verordnung (EG) 1907/2006 einschließlich Änderungsverordnung (EU) 2020/878  
Ausgabedatum: 16.01.2025 Überarbeitungsdatum: 16.01.2025 Ersetzt Version vom: 22.07.2024 Version: 1.2

#### ABSCHNITT 1: Bezeichnung des Stoffs beziehungsweise des Gemischs und des Unternehmens

##### 1.1. Produktidentifikator

Produktform : Gemisch  
Produktname : Noblo 600 Sprint 2,0  
Produkt-Code : 28119\_0010

##### 1.2. Relevante identifizierte Verwendungen des Stoffs oder Gemischs und Verwendungen, von denen abgeraten wird

###### 1.2.1. Relevante identifizierte Verwendungen

Für die Allgemeinheit bestimmt  
Hauptverwendungskategorie : Gewerbliche Nutzung, Verwendung durch Verbraucher  
Verwendung des Stoffs/des Gemischs : Mörtel

###### 1.2.2. Verwendungen, von denen abgeraten wird

Einschränkungen der Anwendung : Nur für solche Zwecke verwenden, für die das Produkt bestimmt ist

##### 1.3. Einzelheiten zum Lieferanten, der das Sicherheitsdatenblatt bereitstellt

###### Hersteller

Knauf Gips KG  
Am Bahnhof 7  
DE 97346 Iphofen, Bayern  
Deutschland  
T +49 9323/31-0, F +49 9323/31-277  
[sds-info@knauf.com](mailto:sds-info@knauf.com), [www.knauf.com](http://www.knauf.com)

###### Technische Auskunft

Technischer Auskunft-Service Putz und Fassade  
T +49 (0) 9323/916-3222 nur für gewerbliche Anwender (Information zur Registrierung, s. Abschnitt 16)  
[knauf-direkt@knauf.com](mailto:knauf-direkt@knauf.com)

##### 1.4. Notrufnummer

Land/Region	Organisation/Firma	Anschrift	Notrufnummer	Anmerkung
Europa	Global Incident Response (GIR) Hotline		+1 760 476 3962	Access Code: 336325

#### ABSCHNITT 2: Mögliche Gefahren

##### 2.1. Einstufung des Stoffs oder Gemischs

###### Einstufung gemäß Verordnung (EG) Nr. 1272/2008 [CLP]

Skin Irrit. 2 H315  
Eye Dam. 1 H318  
Wortlaut der Gefahrenklassen, H- und EUH-Sätze: siehe Abschnitt 16

###### Schädliche physikalisch-chemische, gesundheitliche und Umwelt-Wirkungen

Verursacht Hautreizungen. Verursacht schwere Augenschäden.

##### 2.2. Kennzeichnungselemente

###### Kennzeichnung gemäß Verordnung (EG) Nr. 1272/2008 [CLP]

Gefahrenpiktogramme (CLP) :



GHS05

Signalwort (CLP) : Gefahr  
Enthält : Portlandzement

# Noblo 600 Sprint 2,0

## Sicherheitsdatenblatt

gemäß REACH-Verordnung (EG) 1907/2006 einschließlich Änderungsverordnung (EU) 2020/878

Gefahrenhinweise (CLP)	: H315 - Verursacht Hautreizungen. H318 - Verursacht schwere Augenschäden.
Sicherheitshinweise (CLP)	: P102 - Darf nicht in die Hände von Kindern gelangen. P264 - Nach Gebrauch die Hände, Unterarme und das Gesicht gründlich waschen. P280 - Schutzhandschuhe, Schutzkleidung, Augenschutz, Gesichtsschutz tragen. P305+P351+P338 - BEI KONTAKT MIT DEN AUGEN: Einige Minuten lang behutsam mit Wasser spülen. Eventuell vorhandene Kontaktlinsen nach Möglichkeit entfernen. Weiter spülen. P310 - Sofort GIFTINFORMATIONSZENTRUM oder Arzt anrufen. P501 - Inhalt und Behälter Recycling oder Entsorgung gemäß den gültigen gesetzlichen Bestimmungen zuführen.

### 2.3. Sonstige Gefahren

Enthält keine PBT und/oder vPvB-Stoffe  $\geq 0,1\%$ , bewertet gemäß REACH Anhang XIII

Komponente	
Stoffe, die die PBT-Kriterien gemäß REACH Anhang XIII nicht erfüllen	Portlandzement (65997-15-1), Quarz, Konz alveolengängiges kristallines Siliziumdioxid < 1 % (14808-60-7)
Stoffe, die die vPvB-Kriterien gemäß REACH Anhang XIII nicht erfüllen	Portlandzement (65997-15-1), Quarz, Konz alveolengängiges kristallines Siliziumdioxid < 1 % (14808-60-7)

Das Gemisch enthält keine Stoffe mit endokrinschädlichen Eigenschaften (gemäß REACH Artikel 59 Absatz 1 oder Verordnung 2017/2100 oder Verordnung 2018/605) in einer Konzentration von  $\geq 0,1\%$

## ABSCHNITT 3: Zusammensetzung/Angaben zu Bestandteilen

### 3.2. Gemische

Name	Produktidentifikator	%	Einstufung gemäß Verordnung (EG) Nr. 1272/2008 [CLP]
Portlandzement	CAS-Nr.: 65997-15-1 EG-Nr.: 266-043-4	< 9	Skin Irrit. 2, H315 Eye Dam. 1, H318 STOT SE 3, H335
Quarz, Konz alveolengängiges kristallines Siliziumdioxid < 1 %	CAS-Nr.: 14808-60-7 EG-Nr.: 238-878-4	< 1,5	Nicht eingestuft
Stoff, für den ein gemeinschaftlicher Grenzwert für die Exposition am Arbeitsplatz gilt			

Anmerkungen : Chromatarm nach EU-VO 1907/2006 (REACH).  
Bei dem enthaltenen Portlandzement handelt es sich um Weißzement.

Wortlaut der H- und EUH-Sätze: siehe Abschnitt 16

## ABSCHNITT 4: Erste-Hilfe-Maßnahmen

### 4.1. Beschreibung der Erste-Hilfe-Maßnahmen

Erste-Hilfe-Maßnahmen allgemein	: Kontaminierte Kleidung ausziehen. Kontaminierte Kleidung vor erneutem Tragen waschen.
Erste-Hilfe-Maßnahmen nach Einatmen	: Die Person an die frische Luft bringen und für ungehinderte Atmung sorgen. Bei Unwohlsein ärztlichen Rat einholen.
Erste-Hilfe-Maßnahmen nach Hautkontakt	: Haut abspülen und dann gründlich mit Wasser und Seife waschen. Haut mit viel Wasser abwaschen. Kontaminierte Kleidung ausziehen. Bei Hautreizung: Ärztlichen Rat einholen/ärztliche Hilfe hinzuziehen.
Erste-Hilfe-Maßnahmen nach Augenkontakt	: Einige Minuten lang behutsam mit Wasser ausspülen. Eventuell vorhandene Kontaktlinsen nach Möglichkeit entfernen. Weiter ausspülen. Sofort einen Arzt rufen.

# Noblo 600 Sprint 2,0

## Sicherheitsdatenblatt

gemäß REACH-Verordnung (EG) 1907/2006 einschließlich Änderungsverordnung (EU) 2020/878

Erste-Hilfe-Maßnahmen nach Verschlucken : Mund gründlich mit Wasser ausspülen. Sofort viel Wasser trinken lassen. Ärztlichen Rat einholen/ärztliche Hilfe hinzuziehen. Bei Unwohlsein Giftinformationszentrum oder Arzt anrufen.

### 4.2. Wichtigste akute und verzögert auftretende Symptome und Wirkungen

Symptome/Wirkungen nach Einatmen : Entstehender Produktstaub kann bei übermäßiger inhalativer Exposition Atemwegsreizungen verursachen. Obwohl keine entsprechenden Human- oder Tiertoxizitätsdaten bekannt sind, ist bei diesem Produkt eine Gefährdung nach Einatmung zu erwarten.

Symptome/Wirkungen nach Hautkontakt : Reizung.

Symptome/Wirkungen nach Augenkontakt : Schwere Augenschäden.

Symptome/Wirkungen nach Verschlucken : Unter normalen Umständen keine.

### 4.3. Hinweise auf ärztliche Soforthilfe oder Spezialbehandlung

Symptomatisch behandeln.

## ABSCHNITT 5: Maßnahmen zur Brandbekämpfung

### 5.1. Löschmittel

Geeignete Löschmittel : Material ist nicht entzündbar. Bei Umgebungsbränden, geeignete Löschmittel verwenden. Wassersprühstrahl. Trockenlöschpulver. Schaum.

Ungeeignete Löschmittel : Keine ungeeigneten Löschmittel bekannt.

### 5.2. Besondere vom Stoff oder Gemisch ausgehende Gefahren

Brandgefahr : Nicht brennbar.

Explosionsgefahr : Keine direkte Explosionsgefahr.

Gefährliche Zerfallsprodukte im Brandfall : Mögliche Freisetzung giftiger Rauchgase.

### 5.3. Hinweise für die Brandbekämpfung

Löschanweisungen : Feuer von einem geschützten Platz in sicherer Entfernung bekämpfen. Brandabschnitt nicht ohne ausreichende Schutzausrüstung, einschließlich Atemschutz betreten.

Schutz bei der Brandbekämpfung : Nicht versuchen ohne geeignete Schutzausrüstung tätig zu werden. Umgebungsluft-unabhängiges Atemschutzgerät. Vollständige Schutzkleidung.

## ABSCHNITT 6: Maßnahmen bei unbeabsichtigter Freisetzung

### 6.1. Personenbezogene Vorsichtsmaßnahmen, Schutzausrüstungen und in Notfällen anzuwendende Verfahren

Allgemeine Maßnahmen : Staubbildung vermeiden. Falls das Produkt in die Kanalisation oder öffentliche Gewässer gelangt, sind die Behörden zu benachrichtigen. Verschüttete Mengen aufnehmen, um Materialschäden zu vermeiden.

#### 6.1.1. Nicht für Notfälle geschultes Personal

Schutzausrüstung : Empfohlene Personenschutzausrüstung tragen.

Notfallmaßnahmen : Verunreinigten Bereich lüften. Berührung mit den Augen und der Haut vermeiden.

#### 6.1.2. Einsatzkräfte

Schutzausrüstung : Nicht versuchen ohne geeignete Schutzausrüstung tätig zu werden. Weitere Angaben: siehe Abschnitt 8 "Begrenzung und Überwachung der Exposition/Persönliche Schutzausrüstung".

Notfallmaßnahmen : Unbeteiligte Personen evakuieren.

### 6.2. Umweltschutzmaßnahmen

Freisetzung in die Umwelt vermeiden. Eindringen in Kanalisation und öffentliche Gewässer verhindern. Falls das Produkt in die Kanalisation oder öffentliche Gewässer gelangt, sind die Behörden zu benachrichtigen.

### 6.3. Methoden und Material für Rückhaltung und Reinigung

Zur Rückhaltung : Schaufeln Sie das Material mit einer sauberen Schaufel in einen trockenen Behälter, ohne es zu komprimieren.

Reinigungsverfahren : Das Produkt mechanisch aufnehmen. Staubbildung vermeiden.

Sonstige Angaben : Stoffe oder Restmengen in fester Form einer zugelassenen Anlage zuführen.

# Noblo 600 Sprint 2,0

## Sicherheitsdatenblatt

gemäß REACH-Verordnung (EG) 1907/2006 einschließlich Änderungsverordnung (EU) 2020/878

### 6.4. Verweis auf andere Abschnitte

7.1. Schutzmaßnahmen zur sicheren Handhabung. 8. Begrenzung und Überwachung der Exposition/Persönliche Schutzausrüstungen. Weitere Angaben siehe Abschnitt 13.

## ABSCHNITT 7: Handhabung und Lagerung

### 7.1. Schutzmaßnahmen zur sicheren Handhabung

Zusätzliche Gefahren beim Verarbeiten	: Bei üblichen Gebrauchsbedingungen keine nennenswerte Gefährdung zu erwarten.
Schutzmaßnahmen zur sicheren Handhabung	: Für eine gute Belüftung des Arbeitsplatzes sorgen. Staubbildung vermeiden. Berührung mit den Augen und der Haut vermeiden. Persönliche Schutzausrüstung tragen.
Hygienemaßnahmen	: Kontaminierte Kleidung vor erneutem Tragen waschen. Bei Gebrauch nicht essen, trinken oder rauchen. Nach Handhabung des Produkts immer die Hände waschen.

### 7.2. Bedingungen zur sicheren Lagerung unter Berücksichtigung von Unverträglichkeiten

Technische Maßnahmen	: An einem kühlen, gut belüfteten Ort fern von Wärmequellen aufbewahren.
Lagerbedingungen	: An einem gut belüfteten Ort aufbewahren. Behälter dicht verschlossen halten. An einem trockenen und kühlen Ort lagern.
Verpackungsmaterialien	: Produkt immer in Gebinden aus dem selben Material wie das Originalgebinde lagern.

### 7.3. Spezifische Endanwendungen

Keine weiteren Informationen verfügbar

## ABSCHNITT 8: Begrenzung und Überwachung der Exposition/Persönliche Schutzausrüstungen

### 8.1. Zu überwachende Parameter

#### 8.1.1 Nationale Grenzwerte für die berufsbedingte Exposition und biologische Grenzwerte

#### Noblo 600 Sprint 2,0

##### Deutschland - Begrenzung der Exposition am Arbeitsplatz (TRGS 900)

Lokale Bezeichnung	Allgemeiner Staubgrenzwert - Alveolengängige/Einatembare Fraktion
AGW (OEL TWA)	1,25 mg/m <sup>3</sup> (A) 10 mg/m <sup>3</sup> (E)
Überschreitungs faktor der Spitzenbegrenzung	2(II)
Anmerkung	AGS - Ausschuss für Gefahrstoffe; DFG - Senatskommission zur Prüfung gesundheitsschädlicher Arbeitsstoffe der DFG (MAK-Kommission); Y - Ein Risiko der Fruchtschädigung braucht bei Einhaltung des Arbeitsplatzgrenzwertes und des biologischen Grenzwertes (BGW) nicht befürchtet zu werden
Rechtlicher Bezug	TRGS900

##### Quarz, Konz alveolengängiges kristallines Siliziumdioxid < 1 % (14808-60-7)

##### EU - Richt-Arbeitsplatzgrenzwert (IOEL)

Lokale Bezeichnung	Silica crystalline (Quartz)
IOEL TWA	0,05 mg/m <sup>3</sup> (respirable dust)
Anmerkung	(Year of adoption 2003)
Rechtlicher Bezug	SCOEL Recommendations

##### EU - Arbeitsplatzgrenzwert (BOEL)

Lokale Bezeichnung	Respirable crystalline silica dust
BOEL TWA	0,1 mg/m <sup>3</sup> (Respirable fraction)
Rechtlicher Bezug	DIRECTIVE (EU) 2019/130 (amending Directive 2004/37/EC)

# Noblo 600 Sprint 2,0

## Sicherheitsdatenblatt

gemäß REACH-Verordnung (EG) 1907/2006 einschließlich Änderungsverordnung (EU) 2020/878

### 8.1.2. Empfohlene Überwachungsverfahren

Keine weiteren Informationen verfügbar

### 8.1.3. Freigesetzte Luftverunreinigungen

Keine weiteren Informationen verfügbar

### 8.1.4. DNEL- und PNEC-Werte

Keine weiteren Informationen verfügbar

### 8.1.5. Control banding

Keine weiteren Informationen verfügbar

## 8.2. Begrenzung und Überwachung der Exposition

### 8.2.1. Geeignete technische Steuerungseinrichtungen

**Geeignete technische Steuerungseinrichtungen:**

Für eine gute Belüftung des Arbeitsplatzes sorgen.

### 8.2.2. Persönliche Schutzausrüstung

**Persönliche Schutzausrüstung:**

Empfohlene Personenschutz-ausrüstung tragen.

**Persönliche Schutzausrüstung - Symbol(e):**



#### 8.2.2.1. Augen- und Gesichtsschutz

**Augenschutz:**

Dichtschließende Schutzbrille. Schutzbrille

Augenschutz			
Typ	Einsatzbereich	Kennzeichnungen	Norm
Schutzbrille			EN 166

#### 8.2.2.2. Hautschutz

**Haut- und Körperschutz:**

Bei der Arbeit geeignete Schutzkleidung tragen

**Handschutz:**

Schutzhandschuhe

Handschutz					
Typ	Material	Permeation	Dicke (mm)	Durchdringung	Norm
Chemikalienbeständige Schutzhandschuhe	Nitrilkautschuk (NBR)	6 (> 480 Minuten)			EN ISO 374

#### 8.2.2.3. Atemschutz

**Atemschutz:**

Bei unzureichender Belüftung geeignete Atemschutzausrüstung tragen

Atemschutz			
Gerät	Filtertyp	Bedingung	Norm
Staubmaske	Typ P2	Staubschutz	EN 149

#### 8.2.2.4. Thermische Gefahren

Keine weiteren Informationen verfügbar

# Noblo 600 Sprint 2,0

## Sicherheitsdatenblatt

gemäß REACH-Verordnung (EG) 1907/2006 einschließlich Änderungsverordnung (EU) 2020/878

### 8.2.3. Begrenzung und Überwachung der Umweltexposition

#### Begrenzung und Überwachung der Umweltexposition:

Freisetzung in die Umwelt vermeiden.

## ABSCHNITT 9: Physikalische und chemische Eigenschaften

### 9.1. Angaben zu den grundlegenden physikalischen und chemischen Eigenschaften

Aggregatzustand	: Fest
Farbe	: Weiß / Beige. braun. Grün. Blau. Dunkelblau. Schwarz. Grau. Rot. Gelb.
Aussehen	: Pulver.
Geruch	: Nicht verfügbar
Geruchsschwelle	: Nicht verfügbar
Schmelzpunkt	: Nicht verfügbar
Gefrierpunkt	: Nicht verfügbar
Siedepunkt	: Nicht verfügbar
Entzündbarkeit	: Nicht brennbar.
Untere Explosionsgrenze	: Nicht anwendbar
Obere Explosionsgrenze	: Nicht anwendbar
Flammpunkt	: Nicht anwendbar
Zündtemperatur	: Nicht anwendbar
Zersetzungstemperatur	: Nicht verfügbar
pH-Wert	: Nicht verfügbar
pH Lösung	: $\approx 11,5$ 10%
Viskosität, kinematisch	: Nicht anwendbar
Löslichkeit	: Nicht verfügbar
Verteilungskoeffizient n-Oktanol/Wasser (Log Kow)	: Nicht verfügbar
Dampfdruck	: Nicht verfügbar
Dampfdruck bei 50°C	: Nicht verfügbar
Dichte	: Nicht verfügbar
Relative Dichte	: Nicht verfügbar
Relative Dampfdichte bei 20°C	: Nicht anwendbar
Partikelgröße	: Nicht verfügbar

### 9.2. Sonstige Angaben

#### 9.2.1. Angaben über physikalische Gefahrenklassen

Keine weiteren Informationen verfügbar

#### 9.2.2. Sonstige sicherheitstechnische Kenngrößen

Keine weiteren Informationen verfügbar

## ABSCHNITT 10: Stabilität und Reaktivität

### 10.1. Reaktivität

Das Produkt ist nicht reaktiv unter normalen Gebrauchs-, Lagerungs- und Transportbedingungen.

### 10.2. Chemische Stabilität

Stabil unter normalen Bedingungen.

### 10.3. Möglichkeit gefährlicher Reaktionen

Unter normalen Verwendungsbedingungen sind keine gefährlichen Reaktionen bekannt.

### 10.4. Zu vermeidende Bedingungen

Keine unter den empfohlenen Lagerungs- und Handhabungsbedingungen (siehe Abschnitt 7).

### 10.5. Unverträgliche Materialien

Keine weiteren Informationen verfügbar

### 10.6. Gefährliche Zersetzungsprodukte

Unter normalen Lager- und Anwendungsbedingungen sollten keine gefährlichen Zersetzungsprodukte gebildet werden.

# Noblo 600 Sprint 2,0

## Sicherheitsdatenblatt

gemäß REACH-Verordnung (EG) 1907/2006 einschließlich Änderungsverordnung (EU) 2020/878

### ABSCHNITT 11: Toxikologische Angaben

#### 11.1. Angaben zu den Gefahrenklassen im Sinne der Verordnung (EG) Nr. 1272/2008

Akute Toxizität (Oral)	: Nicht eingestuft (Aufgrund der verfügbaren Daten sind die Einstufungskriterien nicht erfüllt)
Akute Toxizität (Dermal)	: Nicht eingestuft (Aufgrund der verfügbaren Daten sind die Einstufungskriterien nicht erfüllt)
Akute Toxizität (inhalativ)	: Nicht eingestuft (Aufgrund der verfügbaren Daten sind die Einstufungskriterien nicht erfüllt)
Ätz-/Reizwirkung auf die Haut	: Verursacht Hautreizungen.

#### Portlandzement (65997-15-1)

pH-Wert	11 – 13,5 (20 °C)
---------	-------------------

#### Quarz, Konz alveolengängiges kristallines Siliziumdioxid < 1 % (14808-60-7)

pH-Wert	6 – 7
---------	-------

Schwere Augenschädigung/-reizung	: Verursacht schwere Augenschäden.
----------------------------------	------------------------------------

#### Portlandzement (65997-15-1)

pH-Wert	11 – 13,5 (20 °C)
---------	-------------------

#### Quarz, Konz alveolengängiges kristallines Siliziumdioxid < 1 % (14808-60-7)

pH-Wert	6 – 7
---------	-------

Sensibilisierung der Atemwege/Haut	: Nicht eingestuft (Aufgrund der verfügbaren Daten sind die Einstufungskriterien nicht erfüllt)
Keimzellmutagenität	: Nicht eingestuft (Aufgrund der verfügbaren Daten sind die Einstufungskriterien nicht erfüllt)
Karzinogenität	: Nicht eingestuft (Aufgrund der verfügbaren Daten sind die Einstufungskriterien nicht erfüllt)

#### Quarz, Konz alveolengängiges kristallines Siliziumdioxid < 1 % (14808-60-7)

IARC-Gruppe	1 - Kanzerogen für den Menschen
-------------	---------------------------------

Reproduktionstoxizität	: Nicht eingestuft (Aufgrund der verfügbaren Daten sind die Einstufungskriterien nicht erfüllt)
Spezifische Zielorgan-Toxizität bei einmaliger Exposition	: Nicht eingestuft (Aufgrund der verfügbaren Daten sind die Einstufungskriterien nicht erfüllt)

#### Portlandzement (65997-15-1)

Spezifische Zielorgan-Toxizität bei einmaliger Exposition	Kann die Atemwege reizen.
---	---------------------------

Spezifische Zielorgan-Toxizität bei wiederholter Exposition	: Nicht eingestuft (Aufgrund der verfügbaren Daten sind die Einstufungskriterien nicht erfüllt)
Aspirationsgefahr	: Nicht eingestuft (Aufgrund der verfügbaren Daten sind die Einstufungskriterien nicht erfüllt)

#### Noblo 600 Sprint 2,0

Viskosität, kinematisch	Nicht anwendbar
-------------------------	-----------------

#### Portlandzement (65997-15-1)

Viskosität, kinematisch	Nicht anwendbar (Feststoff)
-------------------------	-----------------------------

#### Quarz, Konz alveolengängiges kristallines Siliziumdioxid < 1 % (14808-60-7)

Viskosität, kinematisch	Nicht anwendbar (Feststoff)
-------------------------	-----------------------------

#### 11.2. Angaben über sonstige Gefahren

##### 11.2.1. Endokrinschädliche Eigenschaften

Gesundheitlichen Auswirkungen, die durch diese endokrinschädlichen Eigenschaften verursacht werden können	: Das Gemisch enthält keine Stoffe mit endokrinschädlichen Eigenschaften (gemäß REACH Artikel 59 Absatz 1 oder Verordnung 2017/2100 oder Verordnung 2018/605) in einer Konzentration von $\geq 0,1\%$
---	---

# Noblo 600 Sprint 2,0

## Sicherheitsdatenblatt

gemäß REACH-Verordnung (EG) 1907/2006 einschließlich Änderungsverordnung (EU) 2020/878

### 11.2.2. Sonstige Angaben

Keine weiteren Informationen verfügbar

## ABSCHNITT 12: Umweltbezogene Angaben

### 12.1. Toxizität

Gewässergefährdend, kurzfristige (akut) : Nicht eingestuft (Aufgrund der verfügbaren Daten sind die Einstufungskriterien nicht erfüllt)  
Gewässergefährdend, langfristige (chronisch) : Nicht eingestuft (Aufgrund der verfügbaren Daten sind die Einstufungskriterien nicht erfüllt)

#### Portlandzement (65997-15-1)

LC50 - Fisch [1]	> 1000 mg/l (96 Std, Pisces)
------------------	------------------------------

### 12.2. Persistenz und Abbaubarkeit

#### Noblo 600 Sprint 2,0

Persistenz und Abbaubarkeit	Schnell abbaubar
-----------------------------	------------------

#### Portlandzement (65997-15-1)

Persistenz und Abbaubarkeit	Biologische Abbaubarkeit: nicht anwendbar.
Chemischer Sauerstoffbedarf (CSB)	Nicht anwendbar (anorganisch)
ThSB	Nicht anwendbar (anorganisch)
BSB (% des ThSB)	Nicht anwendbar

#### Quarz, Konz alveolengängiges kristallines Siliziumdioxid < 1 % (14808-60-7)

Persistenz und Abbaubarkeit	Biologische Abbaubarkeit: nicht anwendbar, Keine (experimentellen) Daten zur Mobilität des Stoffes vorhanden.
Chemischer Sauerstoffbedarf (CSB)	Nicht anwendbar
ThSB	Nicht anwendbar

### 12.3. Bioakkumulationspotenzial

#### Portlandzement (65997-15-1)

Bioakkumulationspotenzial	Angaben zur Bioakkumulation nicht vorhanden.
---------------------------	--

#### Quarz, Konz alveolengängiges kristallines Siliziumdioxid < 1 % (14808-60-7)

Bioakkumulationspotenzial	Angaben zur Bioakkumulation nicht vorhanden.
---------------------------	--

### 12.4. Mobilität im Boden

#### Portlandzement (65997-15-1)

Oberflächenspannung	Keine Daten in der Literatur vorhanden
Ökologie - Boden	Keine (experimentellen) Daten zur Mobilität des Stoffes vorhanden.

#### Quarz, Konz alveolengängiges kristallines Siliziumdioxid < 1 % (14808-60-7)

Oberflächenspannung	Keine Daten in der Literatur vorhanden
Ökologie - Boden	Geringes Potenzial für Mobilität im Boden.



# Noblo 600 Sprint 2,0

## Sicherheitsdatenblatt

gemäß REACH-Verordnung (EG) 1907/2006 einschließlich Änderungsverordnung (EU) 2020/878

### 12.5. Ergebnisse der PBT- und vPvB-Beurteilung

#### Komponente

Stoffe, die die PBT-Kriterien gemäß REACH Anhang XIII nicht erfüllen	Portlandzement (65997-15-1), Quarz, Konz alveolengängiges kristallines Siliziumdioxid < 1 % (14808-60-7)
Stoffe, die die vPvB-Kriterien gemäß REACH Anhang XIII nicht erfüllen	Portlandzement (65997-15-1), Quarz, Konz alveolengängiges kristallines Siliziumdioxid < 1 % (14808-60-7)

### 12.6. Endokrinschädliche Eigenschaften

Schädliche Wirkungen auf die Umwelt aufgrund endokrinschädlicher Eigenschaften : Das Gemisch enthält keine Stoffe mit endokrinschädlichen Eigenschaften (gemäß REACH Artikel 59 Absatz 1 oder Verordnung 2017/2100 oder Verordnung 2018/605) in einer Konzentration von  $\geq 0,1$  %.

### 12.7. Andere schädliche Wirkungen

Keine weiteren Informationen verfügbar

## ABSCHNITT 13: Hinweise zur Entsorgung

### 13.1. Verfahren der Abfallbehandlung

Regionale Abfallverordnung : Entsorgung muss gemäß den behördlichen Vorschriften erfolgen.  
Verfahren der Abfallbehandlung : Inhalt/Behälter gemäß den Sortieranweisungen des zugelassenen Einsammlers entsorgen.  
Empfehlungen für Entsorgung ins Abwasser : Entsorgung muss gemäß den behördlichen Vorschriften erfolgen.  
Empfehlungen für die Produkt-/Verpackung-Abfallentsorgung : Vor dem Entsorgen Verpackungen restentleeren. Verschmutzte Verpackungen dürfen nicht wie normale Abfälle behandelt werden. Entsorgung muss gemäß den behördlichen Vorschriften erfolgen.  
Zusätzliche Hinweise : Leere Behälter nicht wiederverwenden. Die Vergabe von Abfallidentitätsnummern/Abfallbeschreibungen muss gemäß EG-Richtlinie branchen- und prozessspezifisch erfolgen. Abfallcodes sind nur Vorschläge.  
Europäisches Abfallverzeichnis (LoW, EC 2000/532) : 17 01 01 - Beton  
17 09 04 - gemischte Bau- und Abbruchabfälle mit Ausnahme derjenigen, die unter 17 09 01, 17 09 02 und 17 09 03 fallen

## ABSCHNITT 14: Angaben zum Transport

Gemäß ADR / IMDG / IATA / ADN / RID

ADR	IMDG	IATA	ADN	RID
<b>14.1. UN-Nummer oder ID-Nummer</b>				
Nicht anwendbar	Nicht anwendbar	Nicht anwendbar	Nicht anwendbar	Nicht anwendbar
<b>14.2. Ordnungsgemäße UN-Versandbezeichnung</b>				
Nicht anwendbar	Nicht anwendbar	Nicht anwendbar	Nicht anwendbar	Nicht anwendbar
<b>14.3. Transportgefahrenklassen</b>				
Nicht anwendbar	Nicht anwendbar	Nicht anwendbar	Nicht anwendbar	Nicht anwendbar
<b>14.4. Verpackungsgruppe</b>				
Nicht anwendbar	Nicht anwendbar	Nicht anwendbar	Nicht anwendbar	Nicht anwendbar
<b>14.5. Umweltgefahren</b>				
Nicht anwendbar	Nicht anwendbar	Nicht anwendbar	Nicht anwendbar	Nicht anwendbar
Keine zusätzlichen Informationen verfügbar				

# Noblo 600 Sprint 2,0

## Sicherheitsdatenblatt

gemäß REACH-Verordnung (EG) 1907/2006 einschließlich Änderungsverordnung (EU) 2020/878

### 14.6. Besondere Vorsichtsmaßnahmen für den Verwender

#### Landtransport

Nicht anwendbar

#### Seeschifftransport

Nicht anwendbar

#### Lufttransport

Nicht anwendbar

#### Binnenschifftransport

Nicht anwendbar

#### Bahntransport

Nicht anwendbar

### 14.7. Massengutbeförderung auf dem Seeweg gemäß IMO-Instrumenten

Nicht anwendbar

## ABSCHNITT 15: Rechtsvorschriften

### 15.1. Vorschriften zu Sicherheit, Gesundheits- und Umweltschutz/spezifische Rechtsvorschriften für den Stoff oder das Gemisch

#### 15.1.1. EU-Verordnungen

Sonstige Vorschriften, Beschränkungen und Verbotsverordnungen : Richtlinie 2012/18/EU (SEVESO III): Nicht anwendbar.

#### REACH Anhang XVII (Beschränkungsliste)

##### EU-Beschränkungsliste (REACH-Anhang XVII)

Referenzcode	Anwendbar auf
47.	Portlandzement

#### REACH Anhang XIV (Zulassungsliste)

Enthält keine Stoffe, die im REACH-Anhang XIV (Zulassungsliste) gelistet sind

#### REACH Kandidatenliste (SVHC)

Enthält keine Stoffe, die auf der REACH-Kandidatenliste gelistet sind

#### PIC-Verordnung (Vorherige Zustimmung nach Inkenntnissetzung)

Enthält keine Stoffe, die auf der PIC-Liste (Verordnung EU 649/2012 über die Aus- und Einfuhr gefährlicher Chemikalien) gelistet sind

#### POP-Verordnung (Persistente Organische Schadstoffe)

Enthält keine Stoffe, die auf der POP-Liste (Verordnung EU 2019/1021 über persistente organische Schadstoffe) gelistet sind

#### Ozon-Verordnung (1005/2009)

Enthält keine Stoffe, die auf der Ozon-Abbau-Liste (Verordnung EU 1005/2009 über Stoffe, die zum Abbau der Ozonschicht führen) gelistet sind

#### Verordnung (EG) des Rates über die Kontrolle von Gütern mit doppeltem Verwendungszweck

Enthält keine Stoffe, die in der VERORDNUNG DES RATES (EG) zur Kontrolle von Gütern mit doppeltem Verwendungszweck aufgeführt sind.

#### Verordnung zu Ausgangsstoffen für Explosivstoffe (EU 2019/1148)

Enthält keine Stoffe, die auf der Liste zu Ausgangsstoffen für Explosivstoffe (Verordnung EU 2019/1148 über die Vermarktung und Verwendung von Ausgangsstoffen für Explosivstoffe) gelistet sind

#### Drogenausgangsstoff-Verordnung (EC 273/2004)

Enthält keine Stoffe, die auf der Drogenausgangsstoff-Liste (Verordnung EG 273/2004 über die Herstellung und das Inverkehrbringen bestimmter Substanzen, die bei der unerlaubten Herstellung von Suchtstoffen und psychotropen Substanzen verwendet werden) gelistet sind

# Noblo 600 Sprint 2,0

## Sicherheitsdatenblatt

gemäß REACH-Verordnung (EG) 1907/2006 einschließlich Änderungsverordnung (EU) 2020/878

### 15.1.2. Nationale Vorschriften

#### Deutschland

- Beschäftigungsbeschränkungen : Beschäftigungsverbote oder -beschränkungen Jugendlicher nach § 22 JArbSchG bei Entstehung von Gefahrstoffen beachten.
- Nationale Regeln und Empfehlungen : TRGS 201: Einstufung und Kennzeichnung bei Tätigkeiten mit Gefahrstoffen.  
TRGS 400: Gefährdungsbeurteilung für Tätigkeiten mit Gefahrstoffen.  
TRGS 401: Gefährdung durch Hautkontakt - Ermittlung, Beurteilung, Maßnahmen.  
TRGS 402: Ermitteln und Beurteilen der Gefährdungen bei Tätigkeiten mit Gefahrstoffen: Inhalative Exposition.  
TRGS 500: Schutzmaßnahmen.  
TRGS 555: Betriebsanweisung und Information der Beschäftigten.
- GISCODE : ZP1 - Zementhaltige Produkte, chromatarm.
- Wassergefährdungsklasse (WGK) : WGK 1, Schwach wassergefährdend (Einstufung nach AwSV, Anlage 1).
- Lagerklasse (LGK, TRGS 510) : LGK 13 - Nicht brennbare Feststoffe.
- Störfall-Verordnung (12. BImSchV) : Unterliegt nicht der Störfall-Verordnung (12. BImSchV)

#### Luftreinhaltung (TA Luft)

Kategorie	Klasse	Anwendbar auf	Lokale Bezeichnung	Max. Massenstrom	Max. Massenkonzentration
5.2.1		Noblo 600 Sprint 2,0	Gesamtstaub (einschließlich Feinstaub)	200	20 mg/m³

### 15.2. Stoffsicherheitsbeurteilung

Stoffsicherheitsbeurteilungen für Stoffe, die in diesem Gemisch enthalten sind, wurden nicht durchgeführt

## ABSCHNITT 16: Sonstige Angaben

#### Änderungshinweise

Abschnitt	Geändertes Element	Anmerkungen
	Überarbeitungsdatum	Geändert
	Ausgabedatum	Geändert
	Ersetzt	Geändert
2.1	Schädliche physikalisch-chemische, gesundheitliche und Umwelt-Wirkungen	Hinzugefügt
2.2	Zusätzliche Sätze	Hinzugefügt
4.1	Erste-Hilfe-Maßnahmen nach Hautkontakt	Geändert
4.1	Erste-Hilfe-Maßnahmen nach Verschlucken	Geändert
4.2	Symptome/Wirkungen nach Verschlucken	Hinzugefügt
4.2	Symptome/Wirkungen nach Einatmen	Geändert
5.1	Geeignete Löschmittel	Geändert
5.2	Explosionsgefahr	Hinzugefügt
5.3	Löschanweisungen	Hinzugefügt
6.1	Notfallmaßnahmen	Hinzugefügt
6.1	Schutzausrüstung	Hinzugefügt
6.1	Allgemeine Maßnahmen	Geändert
6.1	Notfallmaßnahmen	Geändert
6.3	Zur Rückhaltung	Hinzugefügt
6.3	Sonstige Angaben	Hinzugefügt

# Noblo 600 Sprint 2,0

## Sicherheitsdatenblatt

gemäß REACH-Verordnung (EG) 1907/2006 einschließlich Änderungsverordnung (EU) 2020/878

Änderungshinweise		
Abschnitt	Geändertes Element	Anmerkungen
6.4	Verweis auf andere Abschnitte (8, 13)	Geändert
7.1	Zusätzliche Gefahren beim Verarbeiten	Hinzugefügt
7.1	Schutzmaßnahmen zur sicheren Handhabung	Geändert
7.2	Verpackungsmaterialien	Hinzugefügt
7.2	Technische Maßnahmen	Hinzugefügt
8.2	Persönliche Schutzausrüstung	Hinzugefügt
8.2	Atemschutz	Hinzugefügt
8.2	Augenschutz	Geändert
9	Entzündbarkeit (fest, gasförmig)	Hinzugefügt
11.2.	Das Gemisch enthält keine Stoffe mit endokrinschädlichen Eigenschaften (gemäß REACH Artikel 59 Absatz 1 oder Verordnung 2017/2100 oder Verordnung 2018/605) in einer Konzentration von $\geq 0,1$ %	Hinzugefügt
12.6	Das Gemisch enthält keine Stoffe mit endokrinschädlichen Eigenschaften (gemäß REACH Artikel 59 Absatz 1 oder Verordnung 2017/2100 oder Verordnung 2018/605) in einer Konzentration von $\geq 0,1$ %	Hinzugefügt
13.1	Empfehlungen für Entsorgung ins Abwasser	Hinzugefügt
13.1	Zusätzliche Hinweise	Geändert
13.1	Empfehlungen für die Produkt-/Verpackung-Abfallentsorgung	Geändert
13.1	Europäisches Abfallverzeichnis (LoW, EC 2000/532)	Geändert
13.1	HP-Code	Entfernt
15.1	REACH Anhang XVII	Hinzugefügt
15.1	Nationale Regeln und Empfehlungen	Hinzugefügt
15.1	Sonstige Vorschriften, Beschränkungen und Verbotsverordnungen	Hinzugefügt
16	Schulungshinweise	Hinzugefügt
16	Abkürzungen und Akronyme	Geändert
16	Sonstige Angaben	Entfernt

Abkürzungen und Akronyme:	
ADN	Europäisches Übereinkommen über die internationale Beförderung gefährlicher Güter auf Binnenwasserstraßen
ADR	Europäisches Übereinkommen über die internationale Beförderung gefährlicher Güter auf der Straße
ATE	Schätzwert der akuten Toxizität
BKF	Biokonzentrationsfaktor
BLV	Biologischer Grenzwert
BOD	Biochemischer Sauerstoffbedarf (BSB)
COD	Chemischer Sauerstoffbedarf (CSB)

# Noblo 600 Sprint 2,0

## Sicherheitsdatenblatt

gemäß REACH-Verordnung (EG) 1907/2006 einschließlich Änderungsverordnung (EU) 2020/878

Abkürzungen und Akronyme:	
DMEL	Abgeleitete Expositionshöhe mit minimaler Beeinträchtigung
DNEL	Abgeleitete Expositionshöhe ohne Beeinträchtigung
EG-Nr.	Europäische Gemeinschaft Nummer
EC50	Mittlere effektive Konzentration
EN	Europäische Norm
IARC	Internationale Agentur für Krebsforschung
IATA	Verband für den internationalen Lufttransport
IMDG	Gefahrgutvorschriften für den internationalen Seetransport
LC50	Für 50 % einer Prüfpopulation tödliche Konzentration
LD50	Für 50 % einer Prüfpopulation tödliche Dosis (mediane letale Dosis)
LOAEL	Niedrigste Dosis mit beobachtbarer schädlicher Wirkung
NOAEC	Konzentration ohne beobachtbare schädliche Wirkung
NOAEL	Dosis ohne beobachtbare schädliche Wirkung
NOEC	Höchste geprüfte Konzentration ohne beobachtete schädliche Wirkung
OECD	Organisation für wirtschaftliche Zusammenarbeit und Entwicklung
AGW	Arbeitsplatzgrenzwert
PBT	Persistenter, bioakkumulierbarer und toxischer Stoff
PNEC	Abgeschätzte Nicht-Effekt-Konzentration
RID	Ordnung für die internationale Eisenbahnbeförderung gefährlicher Güter
SDB	Sicherheitsdatenblatt
WGK	Wassergefährdungsklasse
ThSB	Theoretischer Sauerstoffbedarf (ThSB)
TRGS	Technische Regeln für Gefahrstoffe
VOC	Flüchtige organische Verbindungen
CAS-Nr.	Chemical Abstract Service - Nummer
N.A.G.	Nicht Anderweitig Genannt
vPvB	Sehr persistent und sehr bioakkumulierbar
ED	Endokriner Disruptor
CLP	Verordnung zur Einstufung, Kennzeichnung und Verpackung; Verordnung (EG) Nr. 1272/2008
IOELV	Arbeitsplatz-Richtgrenzwerte
REACH	Verordnung zur Registrierung, Bewertung, Zulassung und Beschränkung chemischer Stoffe, Verordnung (EG) Nr. 1907/2006

### Schulungshinweise

: Als normaler Gebrauch dieses Produktes gilt einzig und allein der auf der Verpackung vermerkte Gebrauch. Die Verwendungshinweise sorgfältig lesen und beachten. Die Anwendungshinweise beachten (siehe Technisches Datenblatt). Sicherheitsmaßnahmen beachten. Hinweise auf dem Etikett beachten. Alle nationalen/lokalen Vorschriften beachten.

### Sonstige Angaben

: Technischer Auskunft-Service (s. Abschnitt 1): Erreichbarkeit: Mo - Fr 8:00 - 17:00 Uhr. Registrierung unten <https://knauf.com/de-DE/knauf-gips/kontakt-support/technischer-auskunft-service/technischer-auskunft-service-registrierung>. Bei privaten Anliegen nutzen Sie bitte unsere umfangreichen digitalen Dienste unter [www.knauf-bauherren.de/beratung](http://www.knauf-bauherren.de/beratung).

# Noblo 600 Sprint 2,0

## Sicherheitsdatenblatt

gemäß REACH-Verordnung (EG) 1907/2006 einschließlich Änderungsverordnung (EU) 2020/878

Vollständiger Wortlaut der H- und EUH-Sätze:	
Eye Dam. 1	Schwere Augenschädigung/Augenreizung, Kategorie 1
H315	Verursacht Hautreizungen.
H318	Verursacht schwere Augenschäden.
H335	Kann die Atemwege reizen.
Skin Irrit. 2	Verätzung/Reizung der Haut, Kategorie 2
STOT SE 3	Spezifische Zielorgan-Toxizität (einmalige Exposition), Kategorie 3, Atemwegsreizung

Verwendete Einstufung und Verfahren für die Erstellung der Einstufung von Gemischen gemäß Verordnung (EG) 1272/2008 [CLP]:		
Skin Irrit. 2	H315	Expertenurteil
Eye Dam. 1	H318	Berechnungsmethoden

KNAUF SDS EU (REACH Annex II)

Diese Informationen basieren auf unserem aktuellen Wissen und sollen das Produkt nur im Hinblick auf Gesundheit, Sicherheit und Umweltbedingungen beschreiben. Sie dürfen also nicht als Garantie für spezifische Eigenschaften des Produktes ausgelegt werden.

## RP 240 2.0

### Safety Data Sheet

according to the REACH Regulation (EC) 1907/2006 amended by Regulation (EU) 2020/878  
Issue date: 3/7/2025 Revision date: 1/22/2025 Supersedes version of: 8/5/2024 Version: 6.2

#### SECTION 1: Identification of the substance/mixture and of the company/undertaking

##### 1.1. Product identifier

Product form : Mixture  
Product name : RP 240 2.0  
Product code : 11152\_0010

##### 1.2. Relevant identified uses of the substance or mixture and uses advised against

###### 1.2.1. Relevant identified uses

Intended for general public  
Main use category : Professional use, Consumer use, Industrial use  
Use of the substance/mixture : plasters  
Mortars

###### 1.2.2. Uses advised against

Restrictions on use : Not to be used for any purpose other than the one the product was designed for

##### 1.3. Details of the supplier of the safety data sheet

###### Manufacturer

Knauf Gips KG  
Am Bahnhof 7  
DE 97346 Iphofen, Bayern  
Germany  
T +49 9323/31-0, F +49 9323/31-277  
[sds-info@knauf.com](mailto:sds-info@knauf.com), [www.knauf.com](http://www.knauf.com)

##### 1.4. Emergency telephone number

Country/Area	Organisation/Company	Address	Emergency number	Comment
Europe	Global Incident Response (GIR) Hotline		+1 760 476 3962	Access Code: 336325

#### SECTION 2: Hazards identification

##### 2.1. Classification of the substance or mixture

###### Classification according to Regulation (EC) No. 1272/2008 [CLP]

Skin Irrit. 2 H315  
Eye Dam. 1 H318  
STOT SE 3 H335  
Full text of hazard classes, H- and EUH-statements: see section 16

###### Adverse physicochemical, human health and environmental effects

No additional information available

##### 2.2. Label elements

###### Labelling according to Regulation (EC) No. 1272/2008 [CLP]

Hazard pictograms (CLP)

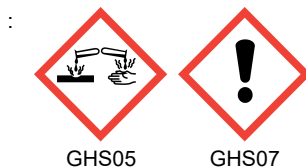

Signal word (CLP)

: Danger

# RP 240 2.0

## Safety Data Sheet

according to the REACH Regulation (EC) 1907/2006 amended by Regulation (EU) 2020/878

Contains	: calcium hydroxide; Portland cement
Hazard statements (CLP)	: H315 - Causes skin irritation. H318 - Causes serious eye damage. H335 - May cause respiratory irritation.
Precautionary statements (CLP)	: P102 - Keep out of reach of children. P261 - Avoid breathing dust. P280 - Wear protective gloves, eye protection, protective clothing. P305+P351+P338 - IF IN EYES: Rinse cautiously with water for several minutes. Remove contact lenses, if present and easy to do. Continue rinsing. P310 - Immediately call a POISON CENTER or doctor. P501 - Dispose of contents and container to Recycle or dispose of in compliance with current legislation.
Child-resistant fastening	: Not applicable
Tactile warning	: Not applicable

### 2.3. Other hazards

Contains no PBT and/or vPvB substances  $\geq 0.1\%$  assessed in accordance with REACH Annex XIII

Component	
Substance(s) not meeting the PBT criteria of REACH regulation, in accordance with Annex XIII	calcium hydroxide (1305-62-0), Portland cement (65997-15-1), quartz, conc respirable crystalline silica<1% (14808-60-7)
Substance(s) not meeting the vPvB criteria of REACH regulation, in accordance with Annex XIII	calcium hydroxide (1305-62-0), Portland cement (65997-15-1), quartz, conc respirable crystalline silica<1% (14808-60-7)

The mixture does not contain substance(s) included in the list established in accordance with Article 59(1) of REACH for having endocrine disrupting properties, or substance(s) are not identified as having endocrine disrupting properties in accordance with the criteria set out in Commission Delegated Regulation (EU) 2017/2100 or Commission Regulation (EU) 2018/605 at a concentration equal to or greater than 0,1 %

## SECTION 3: Composition/information on ingredients

### 3.2. Mixtures

Name	Product identifier	%	Classification according to Regulation (EC) No. 1272/2008 [CLP]
quartz, conc respirable crystalline silica<1% substance with a Community workplace exposure limit	CAS-No.: 14808-60-7 EC-No.: 238-878-4	< 70	Not classified
Portland cement	CAS-No.: 65997-15-1 EC-No.: 266-043-4	< 15	Skin Irrit. 2, H315 Eye Dam. 1, H318 STOT SE 3, H335
calcium hydroxide substance with a Community workplace exposure limit	CAS-No.: 1305-62-0 EC-No.: 215-137-3 REACH-no: 01-2119475151-45	< 10	Skin Irrit. 2, H315 Eye Dam. 1, H318 STOT SE 3, H335

Comments : Low in chromate according to EU-Regulation 1907/2006 (REACH).  
The contained Portland cement is white cement.

Full text of H- and EUH-statements: see section 16

## SECTION 4: First aid measures

### 4.1. Description of first aid measures

First-aid measures general	: Take off contaminated clothing. Wash contaminated clothing before reuse. Call a poison center or a doctor if you feel unwell.
First-aid measures after inhalation	: Remove person to fresh air and keep comfortable for breathing. If you feel unwell, seek medical advice. Call a poison center or a doctor if you feel unwell.



# RP 240 2.0

## Safety Data Sheet

according to the REACH Regulation (EC) 1907/2006 amended by Regulation (EU) 2020/878

First-aid measures after skin contact	: Rinse and then wash skin thoroughly with water and soap. Wash skin with plenty of water. Take off contaminated clothing. If skin irritation occurs: Get medical advice/attention.
First-aid measures after eye contact	: Rinse cautiously with water for several minutes. Remove contact lenses, if present and easy to do. Continue rinsing. Call a physician immediately.
First-aid measures after ingestion	: Rinse mouth thoroughly with water. Immediately give plenty of water. Get medical advice/attention. Call a poison center or a doctor if you feel unwell.
First-aid measures for first aider	: First aid workers will be equipped with suitable personal protective equipment.

### 4.2. Most important symptoms and effects, both acute and delayed

Symptoms/effects after inhalation	: May cause respiratory irritation.
Symptoms/effects after skin contact	: Irritation.
Symptoms/effects after eye contact	: Serious damage to eyes.
Symptoms/effects after ingestion	: None under normal conditions.

### 4.3. Indication of any immediate medical attention and special treatment needed

Treat symptomatically.

## SECTION 5: Firefighting measures

### 5.1. Extinguishing media

Suitable extinguishing media	: Water spray. Dry powder. Foam.
Unsuitable extinguishing media	: Strong water jet.

### 5.2. Special hazards arising from the substance or mixture

Fire hazard	: Not combustible.
Explosion hazard	: No direct explosion hazard.
Hazardous decomposition products in case of fire	: Toxic fumes may be released.

### 5.3. Advice for firefighters

Firefighting instructions	: Fight fire from safe distance and protected location. Do not enter fire area without proper protective equipment, including respiratory protection.
Protection during firefighting	: Do not attempt to take action without suitable protective equipment. Self-contained breathing apparatus. Complete protective clothing.

## SECTION 6: Accidental release measures

### 6.1. Personal precautions, protective equipment and emergency procedures

General measures	: Wear personal protective equipment. Keep public away from danger area. Evacuate personnel to a safe area. Notify authorities if product enters sewers or public waters. Absorb spillage to prevent material damage.
------------------	---

#### 6.1.1. For non-emergency personnel

Protective equipment	: Wear recommended personal protective equipment.
Emergency procedures	: Ventilate spillage area. Avoid breathing dust/fume/gas/mist/vapours/spray. Avoid contact with skin and eyes.

#### 6.1.2. For emergency responders

Protective equipment	: Do not attempt to take action without suitable protective equipment. For further information refer to section 8: "Exposure controls/personal protection".
Emergency procedures	: Evacuate unnecessary personnel.

### 6.2. Environmental precautions

Avoid release to the environment.

### 6.3. Methods and material for containment and cleaning up

For containment	: Using a clean shovel, put the material in a dry container and cover without compressing it.
Methods for cleaning up	: Mechanically recover the product. Avoid creating or spreading dust.
Other information	: Dispose of materials or solid residues at an authorized site.

# RP 240 2.0

## Safety Data Sheet

according to the REACH Regulation (EC) 1907/2006 amended by Regulation (EU) 2020/878

### 6.4. Reference to other sections

For further information refer to section 13.

## SECTION 7: Handling and storage

### 7.1. Precautions for safe handling

Additional hazards when processed	: Not expected to present a significant hazard under anticipated conditions of normal use.
Precautions for safe handling	: Use only outdoors or in a well-ventilated area. Avoid breathing dust/fume/gas/mist/vapours/spray. Avoid contact with skin and eyes. Wear personal protective equipment.
Hygiene measures	: Wash contaminated clothing before reuse. Do not eat, drink or smoke when using this product. Always wash hands after handling the product.

### 7.2. Conditions for safe storage, including any incompatibilities

Technical measures	: Keep in a cool, well-ventilated place away from heat.
Storage conditions	: Store locked up. Store in a well-ventilated place. Keep container tightly closed.
Maximum storage period	: 12 months
Packaging materials	: Store always product in container of same material as original container.

### 7.3. Specific end use(s)

No additional information available

## SECTION 8: Exposure controls/personal protection

### 8.1. Control parameters

#### 8.1.1 National occupational exposure and biological limit values

##### calcium hydroxide (1305-62-0)

###### EU - Indicative Occupational Exposure Limit (IOEL)

Local name	Calcium dihydroxide
IOEL TWA	1 mg/m <sup>3</sup> (Respirable fraction)
IOEL STEL	4 mg/m <sup>3</sup> (Respirable fraction)
Regulatory reference	COMMISSION DIRECTIVE (EU) 2017/164

##### quartz, conc respirable crystalline silica<1% (14808-60-7)

###### EU - Indicative Occupational Exposure Limit (IOEL)

Local name	Silica crystalline (Quartz)
IOEL TWA	0.05 mg/m <sup>3</sup> (respirable dust)
Remark	(Year of adoption 2003)
Regulatory reference	SCOEL Recommendations

###### EU - Binding Occupational Exposure Limit (BOEL)

Local name	Respirable crystalline silica dust
BOEL TWA	0.1 mg/m <sup>3</sup> (Respirable fraction)
Regulatory reference	DIRECTIVE (EU) 2019/130 (amending Directive 2004/37/EC)

#### 8.1.2. Recommended monitoring procedures

No additional information available

#### 8.1.3. Air contaminants formed

No additional information available

# RP 240 2.0

## Safety Data Sheet

according to the REACH Regulation (EC) 1907/2006 amended by Regulation (EU) 2020/878

### 8.1.4. DNEL and PNEC

No additional information available

### 8.1.5. Control banding

No additional information available

## 8.2. Exposure controls

### 8.2.1. Appropriate engineering controls

#### Appropriate engineering controls:

Ensure good ventilation of the work station.

### 8.2.2. Personal protection equipment

#### Personal protective equipment:

Wear recommended personal protective equipment.

#### Personal protective equipment symbol(s):



#### 8.2.2.1. Eye and face protection

##### Eye protection:

Safety glasses

Eye protection			
Type	Field of application	Characteristics	Standard
Safety glasses			EN 166

#### 8.2.2.2. Skin protection

##### Skin and body protection:

Wear suitable protective clothing

##### Hand protection:

Protective gloves

Hand protection					
Type	Material	Permeation	Thickness (mm)	Penetration	Standard
Chemically resistant protective gloves	Nitrile rubber (NBR)	6 (> 480 minutes)			EN ISO 374

#### 8.2.2.3. Respiratory protection

##### Respiratory protection:

In case of insufficient ventilation, wear suitable respiratory equipment

Respiratory protection			
Device	Filter type	Condition	Standard
Dust mask	Type P2	Dust protection	EN 149

#### 8.2.2.4. Thermal hazards

No additional information available

### 8.2.3. Environmental exposure controls

#### Environmental exposure controls:

Avoid release to the environment.

# RP 240 2.0

## Safety Data Sheet

according to the REACH Regulation (EC) 1907/2006 amended by Regulation (EU) 2020/878

### Consumer exposure controls:

Ensure adequate ventilation, especially in confined areas. Avoid contact with skin and eyes. Wash hands and other exposed areas with mild soap and water before eating, drinking or smoking and when leaving work. Take off contaminated clothing and wash it before reuse. Do not eat, drink or smoke when using this product.

## SECTION 9: Physical and chemical properties

### 9.1. Information on basic physical and chemical properties

Physical state	: Solid
Colour	: White. Yellow. brown. red. Black. Grey. Green. Blue. dark blue.
Odour	: earthy.
Odour threshold	: Not available
Melting point	: Not available
Freezing point	: Not available
Boiling point	: Not available
Flammability	: Non flammable.
Explosive properties	: Product is not explosive.
Lower explosion limit	: Not applicable
Upper explosion limit	: Not applicable
Flash point	: Not applicable
Auto-ignition temperature	: Not self-igniting
Decomposition temperature	: 580 °C
pH	: 12 – 14
pH solution	: 10 % Suspension
Viscosity, kinematic	: Not applicable
Solubility	: Not available
Partition coefficient n-octanol/water (Log Kow)	: Not available
Vapour pressure	: Not available
Vapour pressure at 50°C	: Not available
Density	: Not available
Relative density	: Not available
Relative vapour density at 20°C	: Not applicable
Particle size	: Not available

### 9.2. Other information

#### 9.2.1. Information with regard to physical hazard classes

No additional information available

#### 9.2.2. Other safety characteristics

Bulk density : 600 – 1500 kg/m<sup>3</sup>

## SECTION 10: Stability and reactivity

### 10.1. Reactivity

The product is non-reactive under normal conditions of use, storage and transport.

### 10.2. Chemical stability

Stable under normal conditions.

### 10.3. Possibility of hazardous reactions

No dangerous reactions known under normal conditions of use.

### 10.4. Conditions to avoid

None under recommended storage and handling conditions (see section 7).

### 10.5. Incompatible materials

No additional information available

### 10.6. Hazardous decomposition products

Under normal conditions of storage and use, hazardous decomposition products should not be produced.

# RP 240 2.0

## Safety Data Sheet

according to the REACH Regulation (EC) 1907/2006 amended by Regulation (EU) 2020/878

### SECTION 11: Toxicological information

#### 11.1. Information on hazard classes as defined in Regulation (EC) No 1272/2008

Acute toxicity (oral) : Not classified (Based on available data, the classification criteria are not met)  
Acute toxicity (dermal) : Not classified (Based on available data, the classification criteria are not met)  
Acute toxicity (inhalation) : Not classified (Based on available data, the classification criteria are not met)

##### calcium hydroxide (1305-62-0)

LD50 oral rat	> 2000 mg/kg bodyweight (OECD 425: Acute Oral Toxicity: Up-and-Down Procedure, Rat, Female, Experimental value, Oral, 14 day(s))
LD50 dermal rabbit	> 2500 mg/kg bodyweight (OECD 402: Acute Dermal Toxicity, 24 h, Rabbit, Male / female, Experimental value, Dermal, 14 day(s))
LC50 Inhalation - Rat	> 6.04 mg/l (OECD 436: Acute inhalation toxicity-acute toxic class method, 4 h, Rat, Male / female, Experimental value, Inhalation (dust), 15 day(s))

Skin corrosion/irritation : Causes skin irritation.  
pH: 12 – 14

##### calcium hydroxide (1305-62-0)

pH	12.4 (0.18 %, 20 °C, EU Method A.6: Water solubility)
----	---

##### Portland cement (65997-15-1)

pH	11 – 13.5 (20 °C)
----	-------------------

##### quartz, conc respirable crystalline silica<1% (14808-60-7)

pH	6 – 7
----	-------

Serious eye damage/irritation : Causes serious eye damage.  
pH: 12 – 14

##### calcium hydroxide (1305-62-0)

pH	12.4 (0.18 %, 20 °C, EU Method A.6: Water solubility)
----	---

##### Portland cement (65997-15-1)

pH	11 – 13.5 (20 °C)
----	-------------------

##### quartz, conc respirable crystalline silica<1% (14808-60-7)

pH	6 – 7
----	-------

Respiratory or skin sensitisation : Not classified (Based on available data, the classification criteria are not met)  
Germ cell mutagenicity : Not classified (Based on available data, the classification criteria are not met)  
Carcinogenicity : Not classified (Based on available data, the classification criteria are not met)

##### quartz, conc respirable crystalline silica<1% (14808-60-7)

IARC group	1 - Carcinogenic to humans
------------	----------------------------

Reproductive toxicity : Not classified (Based on available data, the classification criteria are not met)  
STOT-single exposure : May cause respiratory irritation.

##### calcium hydroxide (1305-62-0)

STOT-single exposure	May cause respiratory irritation.
----------------------	-----------------------------------

##### Portland cement (65997-15-1)

STOT-single exposure	May cause respiratory irritation.
----------------------	-----------------------------------

STOT-repeated exposure : Not classified (Based on available data, the classification criteria are not met)  
Aspiration hazard : Not classified (Based on available data, the classification criteria are not met)

##### calcium hydroxide (1305-62-0)

Viscosity, kinematic	Not applicable (solid)
----------------------	------------------------

# RP 240 2.0

## Safety Data Sheet

according to the REACH Regulation (EC) 1907/2006 amended by Regulation (EU) 2020/878

Portland cement (65997-15-1)	
Viscosity, kinematic	Not applicable (solid)
quartz, conc respirable crystalline silica<1% (14808-60-7)	
Viscosity, kinematic	Not applicable (solid)

### 11.2. Information on other hazards

#### 11.2.1. Endocrine disrupting properties

Adverse health effects caused by endocrine disrupting properties : The mixture does not contain substance(s) included in the list established in accordance with Article 59(1) of REACH for having endocrine disrupting properties, or substance(s) are not identified as having endocrine disrupting properties in accordance with the criteria set out in Commission Delegated Regulation (EU) 2017/2100 or Commission Regulation (EU) 2018/605 at a concentration equal to or greater than 0,1 %

#### 11.2.2. Other information

No additional information available

## SECTION 12: Ecological information

### 12.1. Toxicity

Hazardous to the aquatic environment, short-term (acute) : Not classified (Based on available data, the classification criteria are not met)  
Hazardous to the aquatic environment, long-term (chronic) : Not classified (Based on available data, the classification criteria are not met)

calcium hydroxide (1305-62-0)	
LC50 - Fish [1]	50.6 mg/l (OECD 203: Fish, Acute Toxicity Test, 96 h, Oncorhynchus mykiss, Static system, Fresh water, Experimental value, Lethal)
EC50 - Crustacea [1]	49.1 mg/l (OECD 202: Daphnia sp. Acute Immobilisation Test, 48 h, Daphnia magna, Static system, Fresh water, Experimental value, Estimated value)
ErC50 algae	184.57 mg/l (OECD 201: Alga, Growth Inhibition Test, 72 h, Pseudokirchneriella subcapitata, Static system, Fresh water, Experimental value, Nominal concentration)

Portland cement (65997-15-1)	
LC50 - Fish [1]	> 1000 mg/l (96 h, Pisces)

### 12.2. Persistence and degradability

RP 240 2.0	
Persistence and degradability	Rapidly degradable
calcium hydroxide (1305-62-0)	
Persistence and degradability	Biodegradability: not applicable.
Chemical oxygen demand (COD)	Not applicable (inorganic)
ThOD	Not applicable (inorganic)
Portland cement (65997-15-1)	
Persistence and degradability	Biodegradability: not applicable.
Chemical oxygen demand (COD)	Not applicable (inorganic)
ThOD	Not applicable (inorganic)
BOD (% of ThOD)	Not applicable

# RP 240 2.0

## Safety Data Sheet

according to the REACH Regulation (EC) 1907/2006 amended by Regulation (EU) 2020/878

### quartz, conc respirable crystalline silica<1% (14808-60-7)

Persistence and degradability	Biodegradability: not applicable, No (test)data on mobility of the substance available.
Chemical oxygen demand (COD)	Not applicable
ThOD	Not applicable

### 12.3. Bioaccumulative potential

#### calcium hydroxide (1305-62-0)

Bioaccumulative potential	Not bioaccumulative.
---------------------------	----------------------

#### Portland cement (65997-15-1)

Bioaccumulative potential	No bioaccumulation data available.
---------------------------	------------------------------------

### quartz, conc respirable crystalline silica<1% (14808-60-7)

Bioaccumulative potential	No bioaccumulation data available.
---------------------------	------------------------------------

### 12.4. Mobility in soil

#### calcium hydroxide (1305-62-0)

Surface tension	72 mN/m (20 °C, 0.1 %, OECD 115: Surface Tension of Aqueous Solutions)
Ecology - soil	Adsorbs into the soil.

#### Portland cement (65997-15-1)

Surface tension	No data available in the literature
Ecology - soil	No (test)data on mobility of the substance available.

### quartz, conc respirable crystalline silica<1% (14808-60-7)

Surface tension	No data available in the literature
Ecology - soil	Low potential for mobility in soil.

### 12.5. Results of PBT and vPvB assessment

#### Component

Substance(s) not meeting the PBT criteria of REACH regulation, in accordance with Annex XIII	calcium hydroxide (1305-62-0), Portland cement (65997-15-1), quartz, conc respirable crystalline silica<1% (14808-60-7)
Substance(s) not meeting the vPvB criteria of REACH regulation, in accordance with Annex XIII	calcium hydroxide (1305-62-0), Portland cement (65997-15-1), quartz, conc respirable crystalline silica<1% (14808-60-7)

### 12.6. Endocrine disrupting properties

Adverse effects on the environment caused by endocrine disrupting properties : The mixture does not contain substance(s) included in the list established in accordance with Article 59(1) of REACH for having endocrine disrupting properties, or substance(s) are not identified as having endocrine disrupting properties in accordance with the criteria set out in Commission Delegated Regulation (EU) 2017/2100 or Commission Regulation (EU) 2018/605 at a concentration equal to or greater than 0,1 %.

### 12.7. Other adverse effects

No additional information available

## SECTION 13: Disposal considerations

### 13.1. Waste treatment methods

Regional waste regulation	: Disposal must be done according to official regulations.
Waste treatment methods	: Dispose of contents/container in accordance with licensed collector's sorting instructions.
Sewage disposal recommendations	: Disposal must be done according to official regulations.

# RP 240 2.0

## Safety Data Sheet

according to the REACH Regulation (EC) 1907/2006 amended by Regulation (EU) 2020/878

Product/Packaging disposal recommendations	: Comply with applicable regulations for solid waste disposal. Disposal must be done according to official regulations.
Additional information	: Do not re-use empty containers. The allocation of waste identity numbers/waste descriptions must be carried out according to the EEC, specific to the industry and process. Waste Codes are only suggestions.
European List of Waste (LoW, EC 2000/532)	: 17 01 06* - mixtures of, or separate fractions of concrete, bricks, tiles and ceramics containing dangerous substances 17 09 03* - other construction and demolition wastes (including mixed wastes) containing dangerous substances
HP Code	: HP5 - "Specific Target Organ Toxicity (STOT)/Aspiration Toxicity:" waste which can cause specific target organ toxicity either from a single or repeated exposure, or which cause acute toxic effects following aspiration. HP4 - "Irritant – skin irritation and eye damage:" waste which on application can cause skin irritation or damage to the eye.

### SECTION 14: Transport information

In accordance with ADR / IMDG / IATA / ADN / RID

ADR	IMDG	IATA	ADN	RID
<b>14.1. UN number or ID number</b>				
Not applicable	Not applicable	Not applicable	Not applicable	Not applicable
<b>14.2. UN proper shipping name</b>				
Not applicable	Not applicable	Not applicable	Not applicable	Not applicable
<b>14.3. Transport hazard class(es)</b>				
Not applicable	Not applicable	Not applicable	Not applicable	Not applicable
<b>14.4. Packing group</b>				
Not applicable	Not applicable	Not applicable	Not applicable	Not applicable
<b>14.5. Environmental hazards</b>				
Not applicable	Not applicable	Not applicable	Not applicable	Not applicable
No supplementary information available				

### 14.6. Special precautions for user

#### Overland transport

Not applicable

#### Transport by sea

Not applicable

#### Air transport

Not applicable

#### Inland waterway transport

Not applicable

#### Rail transport

Not applicable

### 14.7. Maritime transport in bulk according to IMO instruments

Not applicable



# RP 240 2.0

## Safety Data Sheet

according to the REACH Regulation (EC) 1907/2006 amended by Regulation (EU) 2020/878

### SECTION 15: Regulatory information

#### 15.1. Safety, health and environmental regulations/legislation specific for the substance or mixture

##### 15.1.1. EU-Regulations

Other information, restriction and prohibition regulations : Directive 2012/18/EU (SEVESO III): Not applicable.

##### REACH Annex XVII (Restriction List)

Contains no substance(s) listed on REACH Annex XVII (Restriction Conditions)

##### REACH Annex XIV (Authorisation List)

Contains no substance(s) listed on REACH Annex XIV (Authorisation List)

##### REACH Candidate List (SVHC)

Contains no substance(s) listed on the REACH Candidate List

##### PIC Regulation (Prior Informed Consent)

Contains no substance(s) listed on the PIC list (Regulation EU 649/2012 concerning the export and import of hazardous chemicals)

##### POP Regulation (Persistent Organic Pollutants)

Contains no substance(s) listed on the POP list (Regulation EU 2019/1021 on persistent organic pollutants)

##### Ozone Regulation (1005/2009)

Contains no substance(s) listed on the Ozone Depletion list (Regulation EU 1005/2009 on substances that deplete the ozone layer)

##### Council Regulation (EC) for the control of dual-use items

Contains no substance subject to the COUNCIL REGULATION (EC) for the control of dual-use items

##### Explosives Precursors Regulation (2019/1148)

Contains no substance(s) listed on the Explosives Precursors list (Regulation EU 2019/1148 on the marketing and use of explosives precursors)

##### Drug Precursors Regulation (273/2004)

Contains no substance(s) listed on the Drug Precursors list (Regulation EC 273/2004 on the manufacture and the placing on market of certain substances used in the illicit manufacture of narcotic drugs and psychotropic substances)

##### 15.1.2. National regulations

No additional information available

#### 15.2. Chemical safety assessment

Chemical safety assessments for substances in this mixture were not carried out

### SECTION 16: Other information

#### Indication of changes

Section	Changed item	Comments
	Supersedes	Modified
	Issue date	Modified
	Revision date	Modified
1.2	Function or use category	Removed
1.2	Use of the substance/mixture	Modified
1.2	Main use category	Modified
2.2	Precautionary statements (CLP)	Modified
4.1	First-aid measures for first aider	Added
4.1	First-aid measures after ingestion	Modified
4.1	First-aid measures after skin contact	Modified

# RP 240 2.0

## Safety Data Sheet

according to the REACH Regulation (EC) 1907/2006 amended by Regulation (EU) 2020/878

Indication of changes		
Section	Changed item	Comments
4.1	First-aid measures general	Modified
4.1	First-aid measures after inhalation	Modified
4.2	Symptoms/effects after ingestion	Added
5.2	Explosion hazard	Added
5.3	Firefighting instructions	Added
6.1	Emergency procedures	Added
6.1	Protective equipment	Added
6.1	General measures	Modified
6.1	Emergency procedures	Modified
6.3	For containment	Added
7.1	Additional hazards when processed	Added
7.1	Precautions for safe handling	Modified
7.2	Packaging materials	Added
7.2	Technical measures	Added
7.2	Storage conditions	Modified
8.2	Personal protective equipment	Added
9	Flammability (solid, gas)	Added
9	Colour	Modified
13.1	Product/Packaging disposal recommendations	Modified
13.1	Sewage disposal recommendations	Added
13.1	Additional information	Modified
13.1	European List of Waste (LoW, EC 2000/532)	Modified
15.1	Other information, restriction and prohibition regulations	Added
16	Abbreviations and acronyms	Modified
16	Training advice	Added

Abbreviations and acronyms:	
ADN	European Agreement concerning the International Carriage of Dangerous Goods by Inland Waterways
ADR	European Agreement concerning the International Carriage of Dangerous Goods by Road
ATE	Acute Toxicity Estimate
BCF	Bioconcentration factor
BLV	Biological limit value
BOD	Biochemical oxygen demand (BOD)
COD	Chemical oxygen demand (COD)
DMEL	Derived Minimal Effect level
DNEL	Derived-No Effect Level
EC-No.	European Community number

# RP 240 2.0

## Safety Data Sheet

according to the REACH Regulation (EC) 1907/2006 amended by Regulation (EU) 2020/878

### Abbreviations and acronyms:

EC50	Median effective concentration
EN	European Standard
IARC	International Agency for Research on Cancer
IATA	International Air Transport Association
IMDG	International Maritime Dangerous Goods
LC50	Median lethal concentration
LD50	Median lethal dose
LOAEL	Lowest Observed Adverse Effect Level
NOAEC	No-Observed Adverse Effect Concentration
NOAEL	No-Observed Adverse Effect Level
NOEC	No-Observed Effect Concentration
OECD	Organisation for Economic Co-operation and Development
OEL	Occupational Exposure Limit
PBT	Persistent Bioaccumulative Toxic
PNEC	Predicted No-Effect Concentration
RID	Regulations concerning the International Carriage of Dangerous Goods by Rail
REACH	Registration, Evaluation, Authorisation and Restriction of Chemicals Regulation (EC) No 1907/2006
TRGS	Technical Rules for Hazardous Substances
ThOD	Theoretical oxygen demand (ThOD)
TLM	Median Tolerance Limit
VOC	Volatile Organic Compounds
CAS-No.	Chemical Abstract Service number
WGK	Water Hazard Class
vPvB	Very Persistent and Very Bioaccumulative
IOELV	Indicative Occupational Exposure Limit Value
CLP	Classification Labelling Packaging Regulation; Regulation (EC) No 1272/2008

Training advice

: Normal use of this product shall imply use in accordance with the instructions on the packaging. Carefully comply with the instructions for use. Comply with instructions for use (refer to technical sheet). Comply with the safety procedures. Observe the label precautions. Ensure all national/local regulations are observed.

### Full text of H- and EUH-statements:

Eye Dam. 1	Serious eye damage/eye irritation, Category 1
H315	Causes skin irritation.
H318	Causes serious eye damage.
H335	May cause respiratory irritation.
Skin Irrit. 2	Skin corrosion/irritation, Category 2
STOT SE 3	Specific target organ toxicity – Single exposure, Category 3, Respiratory tract irritation

# RP 240 2.0

## Safety Data Sheet

according to the REACH Regulation (EC) 1907/2006 amended by Regulation (EU) 2020/878

Classification and procedure used to derive the classification for mixtures according to Regulation (EC) 1272/2008 [CLP]:		
Skin Irrit. 2	H315	Calculation method
Eye Dam. 1	H318	Calculation method
STOT SE 3	H335	Calculation method

KNAUF SDS EU (REACH Annex II)

This information is based on our current knowledge and is intended to describe the product for the purposes of health, safety and environmental requirements only. It should not therefore be construed as guaranteeing any specific property of the product.



## Noblo 600 Sprint

Schnell überarbeitbarer Scheibenputz mit Marmorkorn

### Produktbeschreibung

Schnell überarbeitbarer, mineralischer Oberputz mit brillantweißer Marmorkörnung. Als Systembestandteil der Sprint-Technologie kann der Anstrich bereits am Folgetag mit MineralAktiv Fassadenfarbe ausgeführt, bzw. kann Noblo 600 Sprint bereits am Folgetag auf SM600 Sprint aufgetragen werden. Als Oberputz für feine oder dezent-noble Scheibenputz-, Kratzputz- oder Korn-an-Korn-Struktur. Durch die Verwendung verschiedener Werkzeuge können verschiedene Strukturen erstellt werden.

### Zusammensetzung

Weißzement, klassierte Marmorkörnung, mineralischer Leichtzuschlag, wasserrückhaltende und wasserabweisende Zusätze, Mörteladditive und ggf. licht- und alkalibeständige, mineralische Farbpigmente.

### Lagerung

Säcke trocken auf Holzpaletten lagern. Lagerfähig mindestens 6 Monate. Beschädigte Säcke umfüllen und zuerst verarbeiten.

### Qualität

In Übereinstimmung mit EN 998-1 unterliegt das Produkt einer Erstprüfung sowie der ständigen werkseigenen Produktionskontrolle und trägt eine CE-Kennzeichnung.

### Eigenschaften und Mehrwert

- Edelputzmörtel CR nach EN 998-1
- Druckfestigkeitskategorie CS II nach EN 998-1
- Mit integrierter Sprint-Technologie
- Biozidfrei
- Für innen und außen
- Anwendung im Sockelbereich
- Maschinelle Verarbeitung oder von Hand
- Körnung 2,0 und 3,0 mm
- Weiß (ca. RAL 9003)
- Eingeschränkt tönbar in den Farbtönen für mineralische Oberputze nach Farbtonfächer Knauf ColorConcept

## Schnell überarbeitbarer Scheibenputz mit Marmorkorn

### Anwendungsbereich

Als mineralischer Oberputz bereits am Folgetag:

- Auf SM600 Sprint

Als mineralischer Oberputz nach den üblichen Trocknungs-/Standzeiten:

- Auf Kalk-, Kalk-Zement- und Zement-Unterputzen oder Armierungsputzen
- Auf Gipsputzen
- Auf Gipsplatten und Gipswandbauplatten

### Ausführung

#### Untergrund und Vorbehandlung

Untergrund	Vorbehandlung
SM600 Sprint	Keine
Kalk-, Kalk-Zement- und Zement-Unterputze	Bei Bedarf Isogrund
Armierungsputze	Bei Bedarf Isogrund
Sanierputze	Keine
Gips- und Gips-Kalk-Putze	Quarzgrund Pro / Raumklima Grundierung <sup>1)</sup>
Glattgeschalter Beton, Betonfertigteile	Quarzgrund Pro / Raumklima Grundierung <sup>1)</sup>
Gipsplatten	Entstauben und geschliffene Flächen ggf. mit Grundol vorbehandeln. Vorbehandlung mit Aton Sperrgrund
Gipswandbauplatten	Bei saugendem Untergrund Grundanstrich mit Grundol und Anstrich mit Quarzgrund Pro / Raumklima Grundierung <sup>1)</sup>

Voranstriche/Grundierungen vor Weiterarbeit mindestens 12 Stunden trocknen lassen.

1) Trocknungszeit von Quarzgrund Pro / Raumklima Grundierung bis zur Überarbeitung ca. 2 Stunden.

#### Vorarbeiten

Putzgrund nach VOB Teil C, DIN 18350, Abs. 3.1 bzw. nach VOB Teil B, DIN 1961 § 4 Ziffer 3 prüfen. Putzgrund von Staub und losen Teilen säubern, grobe Unebenheiten beseitigen. Schmutzempfindliche Bauteile vor Beginn entsprechend dem Merkblatt „Abklebe- und Abdekarbeiten für Maler- und Stuckateurarbeiten“ des Bundesverbandes Ausbau und Fassade schützen. Wetterseitige Arbeitsflächen vor Niederschlag und direkter Sonneneinstrahlung schützen.

Alle Untergründe müssen tragfähig, trocken, eben, fett- und staubfrei sowie frei von haftmindernden Rückständen sein.

#### Maschinen/Ausstattung

Knauf PFT Mischpumpe G 4

- Schneckenmantel D4-3
- Förderschnecke D4-3
- Mörtelschläuche Ø 25 mm
- Nassmörtel-Förderweite bis 30 m

### Anmischen

#### Anmischen mit der Hand

Einen Sack mit ca. 7,2 Liter sauberem Wasser und ohne weitere Zusätze gründlich und klumpenfrei auf verarbeitungsgerechte Konsistenz anmischen.

#### Anmischen mit der Maschine

Bei Maschinenverarbeitung mit Mischpumpen, z. B. PFT G 4, Wasserzugabe konsistenzgerecht einstellen. Mörtelschläuche mit Kleister vorschmieren und nacheinander füllen.

#### Verarbeitung

Mörtel vollflächig mit geeignetem, rostfreien Werkzeug in Kornstärke aufziehen. Bei maschineller Verarbeitung Material dünnlagig aufspritzen und mit geeignetem, rostfreien Werkzeug abziehen. Mit PVC-Traufel, Moosgummi-scheibe oder Styroporscheibe-Reibebrett gleichmäßig strukturieren oder modellieren.

Nass in Nass arbeiten, angezogene Flächen nicht mehr bearbeiten. Zusammenhängende Flächen in einem Arbeitsgang fertigstellen. Zur Vermeidung von Farbunterschieden und Strukturansätzen nicht mit verschiedenen Werkzeugen arbeiten. Um Gerüstansätze zu vermeiden, gleichzeitig mit versetzten Gerüstlagen arbeiten.

#### Achtung

Bereits angemischtes Material muss innerhalb von 2 Stunden verarbeitet werden.

#### Sockelausbildung

Das Putzsystem ist im unteren Abschluss vor Feuchteintrag zu schützen. Die notwendige Putzabdichtung bzw. der notwendige Feuchteschutz ist bis mindestens 5 cm über die Gelände- bzw. Belagsoberkante hinauszuführen. Im unteren Abschluss wird empfohlen, diese bis auf die vorhandene Bauwerksabdichtung zu ziehen. Als Putzabdichtung/Feuchteschutz ist Sockel-Dicht in einer Schichtdicke von mindestens 1,2 mm (Trockenschichtdicke mindestens 1 mm) aufzutragen. Als Schutz gegen Beschädigungen nach Trocknung bauseits eine Schutzlage (z. B. Noppenbahn mit Vlies und Gleitfolie) bis Geländeoberkante davorstellen.

#### Verarbeitungstemperatur/-klima

Nicht unter +5 °C Luft-, Material- und/oder Untergrundtemperaturen verarbeiten bzw. muss es sichergestellt sein, dass bis zum ausreichenden Erhärten des Putzes die Temperatur nicht darunter absinkt. Darüber hinaus sollte die Temperatur während der Verarbeitung nicht über +30 °C liegen.

Um einen zu schnellen Wasserentzug aus dem frischen Putz durch starke Sonneneinstrahlung (hohe Oberflächentemperaturen) und/oder Wind zu verhindern (Gefahr der Rissbildung, Festigkeitsabfall), sind besondere Schutzmaßnahmen/Nachbehandlung (z. B. Abhängen, Feuchthalten) erforderlich.

#### Verarbeitungszeit

Bei +20 °C und 65 % relativer Luftfeuchtigkeit ca. 1 Stunde verarbeitbar. Bereits angesteiftes Material darf nicht mehr mit zusätzlichem Wasser verdünnt, aufgemischt oder weiter verarbeitet werden.

#### Reinigung

Geräte und Werkzeuge nach Gebrauch sofort mit Wasser reinigen.

#### Hinweis

Vereinzelt kann es im Zusammenspiel verschiedener Faktoren (niedrige Temperaturen und stehende Luft) bedingt durch die kurze Trocknungszeit zu kleinen Porenbildungen kommen. Nach dem generell auszuführenden Anstrich mit MineralAktiv Fassadenfarbe werden die Poren durch den Anstrich gefüllt.

<b>Hinweise</b>	<p>Für die Putzausführung gelten EN 13914, DIN 18550 und DIN 18350 sowie die allgemein anerkannten Regeln der Bautechnik und gültige Richtlinien.</p> <p>Der mineralische Oberputz hat aufgrund seiner natürlichen Alkalität eine vorbeugende und verzögernde Wirkung gegen Algen und Pilze. Ein dauerhaftes Ausbleiben von Algen und Pilzen kann nicht gewährleistet werden. Die Anfälligkeit hängt von den örtlichen Gegebenheiten und den vorherrschenden Umweltbedingungen ab.</p> <p>Heizung in den Räumen langsam steigend in Betrieb nehmen. Zu schneller Wasserentzug, z. B. durch Entfeuchtungsgeräte, sollte vermieden werden.</p>
-----------------	--

## Beschichtungen und Bekleidungen

### Farben

Bei Temperaturen  $\geq +5\text{ °C}$  kann bereits am Folgetag der Anstrich mit MineralAktiv Fassadenfarbe ausgeführt werden.

Bei weißen bzw. eingefärbten Oberputzen ist mindestens ein zusätzlicher Anstrich im Putzfarbton, bei weißen Oberputzen, die farblich gestaltet werden, ein zweimaliger Anstrich mit MineralAktiv Fassadenfarbe auszuführen.

<b>Achtung</b>	<p>Bei Folgebeschichtungen von Noblo 600 Sprint mit anderen Farben als MineralAktiv Fassadenfarbe müssen die üblichen Standzeiten eingehalten werden. Siehe Merkblatt „Egalisationsanstriche auf Edelputzen“ des Verbandes für Dämmsysteme, Putz und Mörtel e. V. (VDPM).</p>
----------------	---

<b>Hinweise</b>	<p>Bei mineralischen Oberputzen kann u. U. durch verarbeitungs-, konsistenz-, witterungs- oder trocknungsbedingte Einflüsse kein einheitlicher Farbton erreicht werden oder ein unterschiedlicher Glanzgrad an der Putzoberfläche auftreten.</p> <p>Dies berechtigt aber nicht zu einer Materialbeanstandung, weil die Ursache auf bauphysikalisch bedingte, nicht beeinflussbare Faktoren des Umfeldes zurückgeht und eine Egalisierung durch einen Anstrich mit MineralAktiv Fassadenfarbe erreicht wird.</p> <p>Eine 100% ige Farbtongleichheit zwischen dem Oberputz, dem Anstrich mit MineralAktiv Fassadenfarbe oder auch den Knauf Farbtönfächern kann nicht gewährleistet werden. Die Farbwirkung wird durch Lichteinflüsse auf die Oberfläche, Witterungs- und Austrocknungsbedingungen beeinflusst. Um eine exakte Farbwirkung sicherzustellen, empfehlen wir das Anlegen von Musterflächen.</p>
-----------------	--



## Technische Daten

Bezeichnung	Norm	Einheit	Noblo 600 Sprint
Brandverhalten	EN 13501-1	Klasse	A1
Körnung	–	mm	2,0 / 3,0
Druckfestigkeit	EN 1015-11	Kategorie	CS II
Wasserdampfdiffusionswiderstandszahl $\mu$	EN 1015-19	–	$\leq 20$
Wärmeleitfähigkeit $\lambda_{10, dry, mat}$ bei P = 50 %	EN 1745	W/(m·K)	$\leq 0,45$
P = 90 %		W/(m·K)	$\leq 0,49$
Kapillare Wasseraufnahme	EN 1015-18	Kategorie	W <sub>c</sub> 2

Die technischen Daten wurden nach den jeweils gültigen Prüfnormen ermittelt. Abweichungen davon sind unter Baustellenbedingungen möglich.

## Materialbedarf und Verbrauch

Körnung mm	Auftragsdicke mm	Verbrauch ca. kg/m <sup>2</sup>	Ergiebigkeit ca. m <sup>2</sup> /Sack
2,0	2,0	2,5	10
3,0	3,0	3,4	7,4

Die Verbrauchsangaben wurden unter Laborbedingungen ermittelt. Praxisbedingt ist ein Mehrverbrauch einzukalkulieren. Der Verbrauch ist abhängig von Rauigkeit, Ebenheit und Saugfähigkeit des Untergrundes sowie der Maschinentchnik.

## Lieferprogramm

Noblo 600 Sprint	Ausführung	Verpackungseinheit	Artikelnummer	EAN
2.0	25 kg	42 Sack/Palette	00739503	4003950140198
	25 kg getönt		00793440	4003950144523
3.0	25 kg		00793411	4003950144523
	25 kg getönt		00793443	4003950144585

Mögliche Farbtöne siehe Farbcenter unter:

[knauf-farbcenter.de](http://knauf-farbcenter.de)



## Sicherheitsdatenblatt beachten!

Sicherheitsdatenblätter und CE-Kennzeichnung siehe [pd.knauf.de](http://pd.knauf.de)



Videos für Knauf Systeme und Produkte sind unter folgendem Link zu finden:  
[youtube.com/knauf](https://youtube.com/knauf)



Ausschreibungstexte für alle Knauf Trockenbau-Systeme mit Exportfunktionen sind unter folgendem Link zu finden:  
[ausschreiben.de/knauf](http://ausschreiben.de/knauf)



Im **Download Center** der [www.knauf.com](http://www.knauf.com) stehen alle Dokumente von Knauf Gips aktuell und übersichtlich zur Verfügung.

## Knauf Direkt

Technischer Auskunft-Service:

► Tel.: 09323 916 3222 \*

► [knauf-direkt@knauf.com](mailto:knauf-direkt@knauf.com)

► [www.knauf.com](http://www.knauf.com)

## Knauf Gips KG Am Bahnhof 7, 97346 Iphofen

\* Unser Technischer Auskunft-Service steht nur für gewerbliche Anliegen zur Verfügung. Sie können sich mit ihren Firmendaten hierfür registrieren. Nähere Informationen finden Sie hier: [www.knauf.de/tas](http://www.knauf.de/tas)

Technische Änderungen vorbehalten. Es gilt die jeweils aktuelle Auflage. Die enthaltenen Angaben entsprechen unserem derzeitigen Stand der Technik. Die allgemein anerkannten Regeln der Bautechnik, einschlägige Normen, Richtlinien und handwerklichen Regeln müssen vom Ausführenden neben den Verarbeitungsvorschriften beachtet werden. Unsere Gewährleistung bezieht sich nur auf die einwandfreie Beschaffenheit unseres Materials. Verbrauchs-, Mengen- und Ausführungsangaben sind Erfahrungswerte, die im Falle abweichender Gegebenheiten nicht ohne weiteres übertragen werden können. Alle Rechte vorbehalten. Änderungen, Nachdruck und fotomechanische sowie elektronische Wiedergabe, auch auszugsweise, bedürfen unserer ausdrücklichen Genehmigung.

**Konstruktive, statische und bauphysikalische Eigenschaften von Knauf Systemen können nur gewährleistet werden, wenn ausschließlich Knauf Systemkomponenten oder von Knauf empfohlene Produkte verwendet werden.**





# Noblo

## Scheibenputz mit Marmorkorn

### Produktbeschreibung

Mineralischer Oberputz mit brillantweißer Marmorkörnung für feine oder dezent-noble Scheibenputz-, Kratzputz- oder Korn-an-Korn-Struktur. Durch die Verwendung verschiedener Werkzeuge können verschiedene Strukturen erstellt werden.

### Zusammensetzung

Kalkhydrat, Weißzement, klassierte Marmorkörnung, wasserrückhaltende und wasserabweisende Zusätze, ggf. licht- und alkalibeständige, mineralische Farbpigmente.

### Lagerung

Säcke trocken auf Holzpaletten lagern. Lagerfähig mindestens 12 Monate. Beschädigte Säcke umfüllen und zuerst verarbeiten.

### Qualität

In Übereinstimmung mit EN 998-1 unterliegt das Produkt einer Erstprüfung sowie der ständigen werkseigenen Produktionskontrolle und trägt eine CE-Kennzeichnung. Zusätzlich wird das Produkt als Schlussbeschichtung in WARM-WAND Systemen fremdüberwacht.

### Eigenschaften und Mehrwert

- Edelputzmörtel CR nach EN 998-1
- Druckfestigkeitskategorie CS II nach EN 998-1
- Biozidfrei
- Für innen und außen
- Wasserabweisend
- Anwendung im Sockelbereich
- Maschinelle Verarbeitung oder von Hand
- Körnung 1,5, 2,0 und 3,0 mm
- Weiß (ca. RAL 9003)
- Eingeschränkt tönbar in den Farbtönen für mineralische Oberputze nach Farbtonfächer Knauf ColorConcept

## Anwendungsbereich

Als mineralischer Oberputz:

- Auf Knauf WARM-WAND Systemen
- Auf Kalk-, Kalk-Zement- und Zement-Unterputzen oder Armierungsputzen
- Auf Gipsputzen
- Auf Gipsplatten und Gipswandbauplatten

## Ausführung

### Untergrund und Vorbehandlung

Untergrund	Vorbehandlung
Kalk-, Kalk-Zement- und Zement-Unterputze	Bei Bedarf Isogrund
Armierungsputze	Bei Bedarf Isogrund
Sanierputze	Keine
Gips- und Gips-Kalk-Putze	Grundieren mit Quarzgrund Pro / Raumklima Grundierung <sup>1)</sup>
Glattgeschalter Beton, Betonfertig-teile	Grundieren mit Quarzgrund Pro / Raumklima Grundierung <sup>1)</sup>
Gipsplatten	Entstauben und geschliffene Flächen ggf. mit Grundol vorbe-handeln. Vorbehandlung mit Aton Sperrgrund
Gipswandbauplatten	Bei saugendem Untergrund Grund-anstrich mit Grundol und Anstrich mit Quarzgrund Pro / Raumklima Grundierung <sup>1)</sup>

Voranstriche/Grundierungen vor Weiterarbeit mindestens 12 Stunden trocknen lassen.

1) Trocknungszeit von Quarzgrund Pro / Raumklima Grundierung bis zur Überarbeitung ca. 2 Stunden.

### Vorarbeiten

Putzgrund nach VOB Teil C, DIN 18350, DIN 18345, Abs. 3.1 bzw. nach VOB Teil B, DIN 1961 § 4 Ziffer 3 prüfen. Putzgrund von Staub und losen Teilen säubern, grobe Unebenheiten beseitigen. Schmutzempfindliche Bauteile vor Beginn entsprechend dem Merkblatt „Abklebe- und Abdekarbeiten für Maler- und Stuckateurarbeiten“ des Bundesverbandes Ausbau und Fassade schützen. Wetterseitige Arbeitsflächen vor Niederschlag und direkter Sonneneinstrahlung schützen.

Alle Untergründe müssen tragfähig, trocken, eben, fett- und staubfrei sowie frei von haftmindernden Rückständen sein.

### Maschinen/Ausstattung

Knauf PFT Mischpumpe G 4

- Schneckenmantel D4-3
- Förderschnecke D4-3
- Mörtelschläuche Ø 25 mm
- Nassmörtel-Förderweite bis 30 m

## Anmischen

### Anmischen mit der Hand

Einen Sack mit ca. 7,5 Liter sauberem Wasser und ohne weitere Zusätze gründlich und klumpenfrei auf verarbeitungsgerechte Konsistenz anmischen.

### Anmischen mit der Maschine

Bei Maschinenverarbeitung mit Mischpumpen, z. B. PFT G 4, Wasserzugabe konsistenzgerecht einstellen. Mörtelschläuche mit Kleister vorschmieren und nacheinander füllen.

### Verarbeitung

Mörtel vollflächig mit geeignetem, rostfreien Werkzeug in Kornstärke aufziehen. Bei maschineller Verarbeitung Material dünnlagig aufspritzen und mit geeignetem, rostfreien Werkzeug abziehen. Mit PVC-Traufel, Moosgummi-scheibe oder Styroporscheibe-Reibebrett gleichmäßig strukturieren oder modellieren.

Nass in Nass arbeiten, angezogene Flächen nicht mehr bearbeiten. Zusammenhängende Flächen in einem Arbeitsgang fertigstellen. Zur Vermeidung von Farbunterschieden und Strukturansätzen nicht mit verschiedenen Werkzeugen arbeiten. Um Gerüstansätze zu vermeiden, gleichzeitig mit versetzten Gerüstlagen arbeiten.

### Bewehrung

Zur Minimierung von Putzrissen bei Leichtputzen ist im Außenbereich ein Armierungsputz mit vollflächiger Gewebeeinlage auf dem Unterputz zu empfehlen. Bei Außenputzflächen, bei denen das Putzsystem einer erhöhten Beanspruchung ausgesetzt ist, z. B. besonderer Exposition der Fassade, Verwendung von frei strukturierten, verbürsteten oder gefilzten Oberputzen, bei Oberputzen < 2 mm Korngröße (gemäß DIN 18350, VOB Teil C, < 3 mm), Hellbezugswerten < 20, wird ein Armierungsputz mit vollflächiger Gewebeeinlage grundsätzlich empfohlen. Siehe dazu „Leitlinie für das Verputzen von Mauerwerk und Beton“ vom VDPM e. V.

Ausnahme hiervon stellen Gigamit und Sockel Gigamit mit vollflächiger Gewebeeinlage dar. Bei WARM-WAND Systemen unter Verwendung von Noblo 1.5 mm eine zusätzliche, vollflächige Gewebeeinlage in den Armierungsputz ausführen. Zwischen den einzelnen Gewebeeinlagen eine Armiermörtel-schichtdicke von ca. 2 mm einhalten.

### Sockelausbildung

Das Putzsystem ist im unteren Abschluss vor Feuchteintrag zu schützen. Die notwendige Putzabdichtung bzw. der notwendige Feuchteschutz ist bis mindestens 5 cm über die Gelände- bzw. Belagsoberkante hinauszuführen. Im unteren Abschluss wird empfohlen, diese bis auf die vorhandene Bauwerksabdichtung zu ziehen. Als Putzabdichtung/Feuchteschutz ist Sockel-Dicht in einer Schichtdicke von mindestens 1,2 mm (Trockenschichtdicke mindestens 1 mm) aufzutragen. Als Schutz gegen Beschädigungen nach Trocknung bauseits eine Schutzlage mit Gleitschicht (z. B. vlieskaschierte Noppenfolie) davorstellen.

### Verarbeitungstemperatur/-klima

Nicht unter +5 °C Luft-, Material- und/oder Untergrundtemperaturen verarbeiten bzw. muss es sichergestellt sein, dass bis zum ausreichenden Erhärten des Putzes die Temperatur nicht darunter absinkt. Darüber hinaus sollte die Temperatur während der Verarbeitung nicht über +30 °C liegen.

Um einen zu schnellen Wasserentzug aus dem frischen Putz durch starke Sonneneinstrahlung (hohe Oberflächentemperaturen) und/oder Wind zu verhindern (Gefahr der Rissbildung, Festigkeitsabfall), sind besondere Schutzmaßnahmen/Nachbehandlung (z. B. Abhängen, Feuchthalten) erforderlich.

### Reinigung

Geräte und Werkzeuge nach Gebrauch sofort mit Wasser reinigen.

<b>Hinweise</b>	<p>Für die Putzausführung gelten EN 13914, DIN 18550-1 bzw. DIN 18550-2, DIN 55699, DIN 18345 und DIN 18350 sowie die allgemein anerkannten Regeln der Bautechnik und gültige Richtlinien.</p> <p>Der mineralische Oberputz hat aufgrund seiner natürlichen Alkalität eine vorbeugende und verzögernde Wirkung gegen Algen und Pilze. Ein dauerhaftes Ausbleiben von Algen und Pilzen kann nicht gewährleistet werden. Die Anfälligkeit hängt von den örtlichen Gegebenheiten und den vorherrschenden Umweltbedingungen ab.</p> <p>Heizung in den Räumen langsam steigend in Betrieb nehmen. Zu schneller Wasserentzug, z. B. durch Entfeuchtungsgeräte, sollte vermieden werden.</p>
-----------------	---

## Beschichtungen und Bekleidungen

### Farben

Oberputze müssen vollständig durchgehärtet und ausgetrocknet sein, bevor Anstriche ausgeführt werden.

Im Außenbereich ist nach einer Standzeit von mindestens 7 Tagen bei eingefärbten Oberputzen (bei WARM-WAND Systemen auch bei weißen Oberputzen) ein zusätzlicher Anstrich im Putzfarbton mit Siliconharz-EG-Farbe oder MineralAktiv Fassadenfarbe zu empfehlen, siehe Merkblatt „Egalisationsanstriche auf Edelputzen“ des Verbandes für Dämmsysteme, Putz und Mörtel e. V. (VDPM). Bei weißen Oberputzen im Außenbereich, die farblich gestaltet werden sollen, ist ein zweimaliger Anstrich mit Knauf Fassadenfarben zu empfehlen. Bei Hellbezugswerten < 20 sollte ein reflexionsoptimierter Anstrich mit Fassadol TSR oder Autol TSR auf dem weißen Oberputz eingebracht werden.

Im Innenbereich können weiße Oberputze gestrichen werden, eingefärbte Oberputze sollten mit Knauf Innenfarben gestrichen werden.

<b>Hinweise</b>	<p>Bei mineralischen Oberputzen kann u. U. durch verarbeitungs-, konsistenz-, witterungs- oder trocknungsbedingte Einflüsse kein einheitlicher Farbton erreicht werden oder ein unterschiedlicher Glanzgrad an der Putzoberfläche auftreten.</p> <p>Dies berechtigt aber nicht zu einer Materialbeanstandung, weil die Ursache auf bauphysikalisch bedingte, nicht beeinflussbare Faktoren des Umfeldes zurückgeht und eine Egalisierung durch einen Anstrich erreicht werden kann.</p> <p>Eine 100%ige Farbtongleichheit zwischen dem Oberputz, dem Anstrich oder auch den Knauf Farbtonfächern kann nicht gewährleistet werden. Die Farbwirkung wird durch Lichteinflüsse auf die Oberfläche, Witterungs- und Austrocknungsbedingungen beeinflusst. Um eine exakte Farbwirkung sicherzustellen, empfehlen wir das Anlegen von Musterflächen.</p>
-----------------	--

## Technische Daten

Bezeichnung	Norm	Einheit	Noblo
Brandverhalten	EN 13501-1	Klasse	A1
Körnung	–	mm	1,5 / 2,0 / 3,0
Druckfestigkeit	EN 1015-11	Kategorie	CS II
Wasserdampfdiffusionswiderstandszahl $\mu$	EN 1015-19	–	$\leq 20$
Wärmeleitfähigkeit $\lambda_{10, dry, mat}$ bei P = 50 % P = 90 %	EN 1745	W/(m·K) W/(m·K)	$\leq 0,82$ $\leq 0,89$
Kapillare Wasseraufnahme	EN 1015-18	Kategorie	W <sub>c</sub> 2

Die technischen Daten wurden nach den jeweils gültigen Prüfnormen ermittelt. Abweichungen davon sind unter Baustellenbedingungen möglich.

## Materialbedarf und Verbrauch

Körnung mm	Auftragsdicke mm	Verbrauch ca. kg/m <sup>2</sup>	Ergiebigkeit ca. m <sup>2</sup> /Sack
1,5	1,5	2,3	10,9
2,0	2,0	2,8	8,9
3,0	3,0	3,4	7,4

Die Verbrauchsangaben wurden unter Laborbedingungen ermittelt. Praxisbedingt ist ein Mehrverbrauch einzukalkulieren. Der Verbrauch ist abhängig von Rauigkeit, Ebenheit und Saugfähigkeit des Untergrundes sowie der Maschinenteknik.

## Lieferprogramm

Noblo	Ausführung	Verpackungseinheit	Artikelnummer	EAN
1.5	25 kg	42 Sack/Palette	00741432	4003950140679
	25 kg getönt		00741433	4003950140709
2.0	25 kg		00741435	4003950140730
	25 kg getönt		00741434	4003950140761
3.0	25 kg		00741436	4003950140792
	25 kg getönt		00741438	4003950140822

Mögliche Farbtöne siehe Farbcenter unter:

[knauf-farbcenter.de](http://knauf-farbcenter.de)



## Sicherheitsdatenblatt beachten!

Sicherheitsdatenblätter und CE-Kennzeichnung siehe [pd.knauf.de](http://pd.knauf.de)



Videos für Knauf Systeme und Produkte sind unter folgendem Link zu finden:  
[youtube.com/knauf](https://youtube.com/knauf)



Ausschreibungstexte für alle Knauf Systeme und Produkte mit Exportfunktionen für Word, PDF und GAEB  
[ausschreibungscenter.de](http://ausschreibungscenter.de)



Mit der Tablet App Knauf Infothek stehen jetzt alle Informationen und Dokumente der Knauf Gips KG jederzeit und an jedem Ort immer aktuell, übersichtlich und bequem zur Verfügung.  
[knauf.de/infothek](http://knauf.de/infothek)

## Knauf Direkt

Technischer Auskunft-Service:

► Tel.: 09001 31-2000 \*

► [knauf-direkt@knauf.com](mailto:knauf-direkt@knauf.com)

► [www.knauf.de](http://www.knauf.de)

## Knauf Gips KG Am Bahnhof 7, 97346 Iphofen

\* Ein Anruf bei Knauf Direkt wird mit 0,39 €/Min. berechnet. Anrufer, die nicht mit Telefonnummer in der Knauf Gips KG Adressdatenbank hinterlegt sind, z. B. private Bauherren oder Nicht-Kunden, zahlen 1,69 €/Min. aus dem deutschen Festnetz. Mobilfunk-Anrufe können abweichen, sie sind abhängig vom Netzbetreiber und Tarif.

Technische Änderungen vorbehalten. Es gilt die jeweils aktuelle Auflage. Die enthaltenen Angaben entsprechen unserem derzeitigen Stand der Technik. Die allgemein anerkannten Regeln der Bautechnik, einschlägige Normen, Richtlinien und handwerklichen Regeln müssen vom Ausführenden neben den Verarbeitungsvorschriften beachtet werden. Unsere Gewährleistung bezieht sich nur auf die einwandfreie Beschaffenheit unseres Materials. Verbrauchs-, Mengen- und Ausführungsangaben sind Erfahrungswerte, die im Falle abweichender Gegebenheiten nicht ohne weiteres übertragen werden können. Alle Rechte vorbehalten. Änderungen, Nachdruck und fotomechanische sowie elektronische Wiedergabe, auch auszugsweise, bedürfen unserer ausdrücklichen Genehmigung.

**Konstruktive, statische und bauphysikalische Eigenschaften von Knauf Systemen können nur gewährleistet werden, wenn ausschließlich Knauf Systemkomponenten oder von Knauf empfohlene Produkte verwendet werden.**





## SP 260 Pro

### Universal Scheibenputz

#### Produktbeschreibung

Mineralischer Oberputz für dezente oder grobe Scheibenputz-, Kratzputz- oder Korn-an-Korn-Struktur. Durch die Verwendung verschiedener Werkzeuge können verschiedene Strukturen erstellt werden.

#### Zusammensetzung

Kalkhydrat, Weißzement, klassierte Quarz- und Kalksteinkörnung, wasser-rückhaltende und wasserabweisende Zusätze, ggf. licht- und alkalibeständige, mineralische Farbpigmente.

#### Lagerung

Säcke trocken auf Holzpaletten lagern. Lagerfähig mindestens 12 Monate. Beschädigte Säcke umfüllen und zuerst verarbeiten.

#### Qualität

In Übereinstimmung mit EN 998-1 unterliegt das Produkt einer Erstprüfung sowie der ständigen werkseigenen Produktionskontrolle und trägt eine CE-Kennzeichnung. Zusätzlich wird das Produkt als Schlussbeschichtung in WARM-WAND Systemen fremdüberwacht.

#### Eigenschaften und Mehrwert

- Edelputzmörtel CR nach EN 998-1
- Druckfestigkeitskategorie CS II nach EN 998-1
- Biozidfrei
- Für innen und außen
- Wasserabweisend
- Anwendung im Sockelbereich
- Maschinelle Verarbeitung oder von Hand
- Körnung 2,0, 3,0 und 5,0 mm
- Weiß (ca. RAL 9016)
- Eingeschränkt tönbar in den Farbtönen für mineralische Oberputze nach Farbtonfächer Knauf ColorConcept

## Anwendungsbereich

Als mineralischer Oberputz:

- Auf Knauf WARM-WAND Systemen
- Auf Kalk-, Kalk-Zement- und Zement-Unterputzen oder Armierungsputzen
- Auf Gipsputzen
- Auf Gipsplatten und Gipswandbauplatten

## Ausführung

### Untergrund und Vorbehandlung

Untergrund	Vorbehandlung
Kalk-, Kalk-Zement- und Zement-Unterputze	Bei Bedarf Isogrund
Armierungsputze	Bei Bedarf Isogrund
Sanierputze	Keine
Gips- und Gips-Kalk-Putze	Grundieren mit Quarzgrund Pro / Raumklima Grundierung <sup>1)</sup>
Glattgeschalter Beton, Betonfertig-teile	Grundieren mit Quarzgrund Pro / Raumklima Grundierung <sup>1)</sup>
Gipsplatten	Entstauben und geschliffene Flächen ggf. mit Grundol vorbe-handeln. Vorbehandlung mit Aton Sperrgrund
Gipswandbauplatten	Bei saugendem Untergrund Grund-anstrich mit Grundol und Anstrich mit Quarzgrund Pro / Raumklima Grundierung <sup>1)</sup>

Voranstriche/Grundierungen vor Weiterarbeit mindestens 12 Stunden trocknen lassen.

1) Trocknungszeit von Quarzgrund Pro / Raumklima Grundierung bis zur Überarbeitung ca. 2 Stunden.

### Vorarbeiten

Putzgrund nach VOB Teil C, DIN 18350, DIN 18345, Abs. 3.1 bzw. nach VOB Teil B, DIN 1961 § 4 Ziffer 3 prüfen. Putzgrund von Staub und losen Teilen säubern, grobe Unebenheiten beseitigen. Schmutzempfindliche Bauteile vor Beginn entsprechend dem Merkblatt „Abklebe- und Abdekarbeiten für Maler- und Stuckateurarbeiten“ des Bundesverbandes Ausbau und Fassade schützen. Wetterseitige Arbeitsflächen vor Niederschlag und direkter Sonneneinstrahlung schützen.

Alle Untergründe müssen tragfähig, trocken, eben, fett- und staubfrei sowie frei von haftmindernden Rückständen sein.

### Maschinen/Ausstattung

Knauf PFT Mischpumpe G 4

- Schneckenmantel D4-3
- Förderschnecke D4-3
- Mörtelschläuche Ø 25 mm
- Nassmörtel-Förderweite bis 30 m

### Anmischen

#### Anmischen mit der Hand

Einen Sack mit ca. 6,8 Liter sauberem Wasser und ohne weitere Zusätze gründlich und klumpenfrei auf verarbeitungsgerechte Konsistenz anmischen.

#### Anmischen mit der Maschine

Bei Maschinenverarbeitung mit Mischpumpen, z. B. PFT G 4, Wasserzugabe konsistenzgerecht einstellen. Mörtelschläuche mit Kleister vorschmieren und nacheinander füllen.

### Verarbeitung

Mörtel vollflächig mit geeignetem, rostfreien Werkzeug in Kornstärke aufziehen. Bei maschineller Verarbeitung Material dünnlagig aufspritzen und mit geeignetem, rostfreien Werkzeug abziehen. Mit PVC-Traufel, Moosgummi-scheibe oder Styroporscheibe-Reibebrett gleichmäßig strukturieren oder modellieren.

Nass in nass arbeiten, angezogene Flächen nicht mehr bearbeiten. Zusammenhängende Flächen in einem Arbeitsgang fertigstellen. Zur Vermeidung von Farbunterschieden und Strukturansätzen nicht mit verschiedenen Werkzeugen arbeiten. Um Gerüstansätze zu vermeiden, gleichzeitig mit versetzten Gerüstlagen arbeiten.

### Bewehrung

Zur Minimierung von Putzrissen bei Leichtputzen ist im Außenbereich ein Armierungsputz mit vollflächiger Gewebeeinlage auf dem Unterputz zu empfehlen. Bei Außenputzflächen, bei denen das Putzsystem einer erhöhten Beanspruchung ausgesetzt ist, z. B. besonderer Exposition der Fassade, Verwendung von frei strukturierten, verbürsteten oder gefälzten Oberputzen, bei Oberputzen < 2 mm Korngröße (gemäß DIN 18350, VOB Teil C, < 3 mm), Hellbezugswerten < 20, wird ein Armierungsputz mit vollflächiger Gewebeeinlage auf dem Unterputz grundsätzlich empfohlen. Siehe dazu „Leitlinie für das Verputzen von Mauerwerk und Beton“ vom VDPM e.V.

Ausnahme hiervon stellen Gigamit und Sockel Gigamit mit vollflächiger Gewebeeinlage dar.

### Sockelausbildung

Das Putzsystem ist im unteren Abschluss vor Feuchteintrag zu schützen. Die notwendige Putzabdichtung bzw. der notwendige Feuchteschutz ist bis mindestens 5 cm über die Gelände- bzw. Belagsoberkante hinauszuführen. Im unteren Abschluss wird empfohlen, diese bis auf die vorhandene Bauwerksabdichtung zu ziehen. Als Putzabdichtung/Feuchteschutz ist Sockel-Dicht in einer Schichtdicke von mindestens 1,2 mm (Trockenschichtdicke mindestens 1 mm) aufzutragen. Als Schutz gegen Beschädigungen nach Trocknung bauseits eine Schutzlage mit Gleitschicht (z. B. vlieskaschierte Noppenfolie) davorstellen.

### Verarbeitungstemperatur/-klima

Nicht unter +5 °C Luft-, Material- und/oder Untergrundtemperaturen verarbeiten bzw. muss es sichergestellt sein, dass bis zum ausreichenden Erhärten des Putzes die Temperatur nicht darunter absinkt. Darüber hinaus sollte die Temperatur während der Verarbeitung nicht über +30 °C liegen.

Um einen zu schnellen Wasserentzug aus dem frischen Putz durch starke Sonneneinstrahlung (hohe Oberflächentemperaturen) und/oder Wind zu verhindern (Gefahr der Rissbildung, Festigkeitsabfall), sind besondere Schutzmaßnahmen/Nachbehandlung (z. B. Abhängen, Feuchthalten) erforderlich.

### Reinigung

Geräte und Werkzeuge nach Gebrauch sofort mit Wasser reinigen.

<b>Hinweise</b>	<p>Für die Putzausführung gelten EN 13914, DIN 18550-1 bzw. DIN 18550-2, DIN 55699, DIN 18345 und DIN 18350 sowie die allgemein anerkannten Regeln der Bautechnik und gültige Richtlinien.</p> <p>Der mineralische Oberputz hat aufgrund seiner natürlichen Alkalität eine vorbeugende und verzögernde Wirkung gegen Algen und Pilze. Ein dauerhaftes Ausbleiben von Algen und Pilzen kann nicht gewährleistet werden. Die Anfälligkeit hängt von den örtlichen Gegebenheiten und den vorherrschenden Umweltbedingungen ab.</p> <p>Heizung in den Räumen langsam steigend in Betrieb nehmen. Zu schneller Wasserentzug, z. B. durch Entfeuchtungsgeräte, sollte vermieden werden.</p>
-----------------	---

## Beschichtungen und Bekleidungen

### Farben

Oberputze müssen vollständig durchgehärtet und ausgetrocknet sein, bevor Anstriche ausgeführt werden.

Im Außenbereich ist nach einer Standzeit von mindestens 7 Tagen bei eingefärbten Oberputzen (bei WARM-WAND Systemen auch bei weißen Oberputzen) ein zusätzlicher Anstrich im Putzfarbton mit Siliconharz-EG-Farbe oder MineralAktiv Fassadenfarbe zu empfehlen, siehe Merkblatt „Egalisationsanstriche auf Edelputzen“ des Verbandes für Dämmsysteme, Putz und Mörtel e. V. (VDPM). Bei weißen Oberputzen im Außenbereich, die farblich gestaltet werden sollen, ist ein zweimaliger Anstrich mit Knauf Fassadenfarben zu empfehlen. Bei Hellbezugswerten < 20 sollte ein reflexionsoptimierter Anstrich mit Fassadol TSR oder Autol TSR auf dem weißen Oberputz aufgebracht werden.

Im Innenbereich können weiße Oberputze gestrichen werden, eingefärbte Oberputze sollten mit Knauf Innenfarben gestrichen werden.

<b>Hinweise</b>	<p>Bei mineralischen Oberputzen kann u. U. durch verarbeitungs-, konsistenz-, witterungs- oder trocknungsbedingte Einflüsse kein einheitlicher Farbton erreicht werden oder ein unterschiedlicher Glanzgrad an der Putzoberfläche auftreten.</p> <p>Dies berechtigt aber nicht zu einer Materialbeanstandung, weil die Ursache auf bauphysikalisch bedingte, nicht beeinflussbare Faktoren des Umfeldes zurückgeht und eine Egalisierung durch einen Anstrich erreicht werden kann.</p> <p>Eine 100%ige Farbtongleichheit zwischen dem Oberputz, dem Anstrich oder auch den Knauf Farbtonfächern kann nicht gewährleistet werden. Die Farbwirkung wird durch Lichteinflüsse auf die Oberfläche, Witterungs- und Austrocknungsbedingungen beeinflusst. Um eine exakte Farbwirkung sicherzustellen, empfehlen wir das Anlegen von Musterflächen.</p>
-----------------	--

## Technische Daten

Bezeichnung	Norm	Einheit	SP 260 Pro
Brandverhalten	EN 13501-1	Klasse	A1
Körnung	–	mm	2,0 / 3,0 / 5,0
Druckfestigkeit	EN 1015-11	Kategorie	CS II
Wasserdampfdiffusionswiderstandszahl $\mu$	EN 1015-19	–	$\leq 20$
Wärmeleitfähigkeit $\lambda_{10, \text{dry, mat}}$ bei P = 50 % P = 90 %	EN 1745	W/(m·K) W/(m·K)	$\leq 0,82$ $\leq 0,89$
Kapillare Wasseraufnahme	EN 1015-18	Kategorie	W 2

Die technischen Daten wurden nach den jeweils gültigen Prüfnormen ermittelt. Abweichungen davon sind unter Baustellenbedingungen möglich.

## Materialbedarf und Verbrauch

Körnung mm	Auftragsdicke mm	Verbrauch ca. kg/m <sup>2</sup>	Ergiebigkeit ca. m <sup>2</sup> /Sack
2,0	2,0	3,2	7,8
3,0	3,0	3,4	7,4
5,0	5,0	5,0	5,0

Die Verbrauchsangaben wurden unter Laborbedingungen ermittelt. Praxisbedingt ist ein Mehrverbrauch einzukalkulieren. Der Verbrauch ist abhängig von Rauigkeit, Ebenheit und Saugfähigkeit des Untergrundes sowie der Maschinenteknik.

## Lieferprogramm

SP 260 Pro	Ausführung	Verpackungseinheit	Artikelnummer	EAN
2.0	25 kg	42 Sack/Palette	00705117	4003950139024
	25 kg getönt		00705120	4003950139116
3.0	25 kg		00705118	4003950139055
	25 kg getönt		00705121	4003950139147
5.0	25 kg		00705119	4003950139086
	25 kg getönt		00705123	4003950139178

Mögliche Farbtöne siehe Farbcenter unter:

[knauf-farbcenter.de](http://knauf-farbcenter.de)



## Sicherheitsdatenblatt beachten!

Sicherheitsdatenblätter und CE-Kennzeichnung siehe [pd.knauf.de](http://pd.knauf.de)



Videos für Knauf Systeme und Produkte sind unter folgendem Link zu finden:  
[youtube.com/knauf](https://youtube.com/knauf)



Ausschreibungstexte für alle Knauf Systeme und Produkte mit Exportfunktionen für Word, PDF und GAEB  
[ausschreibungscenter.de](http://ausschreibungscenter.de)



Mit der Tablet App Knauf Infothek stehen jetzt alle Informationen und Dokumente der Knauf Gips KG jederzeit und an jedem Ort immer aktuell, übersichtlich und bequem zur Verfügung.  
[knauf.de/infothek](http://knauf.de/infothek)

## Knauf Direkt

Technischer Auskunft-Service:

► Tel.: 09001 31-2000 \*

► [knauf-direkt@knauf.com](mailto:knauf-direkt@knauf.com)

► [www.knauf.de](http://www.knauf.de)

## Knauf Gips KG Am Bahnhof 7, 97346 Iphofen

\* Ein Anruf bei Knauf Direkt wird mit 0,39 €/Min. berechnet. Anrufer, die nicht mit Telefonnummer in der Knauf Gips KG Adressdatenbank hinterlegt sind, z. B. private Bauherren oder Nicht-Kunden, zahlen 1,69 €/Min. aus dem deutschen Festnetz. Mobilfunk-Anrufe können abweichen, sie sind abhängig vom Netzbetreiber und Tarif.

Technische Änderungen vorbehalten. Es gilt die jeweils aktuelle Auflage. Die enthaltenen Angaben entsprechen unserem derzeitigen Stand der Technik. Die allgemein anerkannten Regeln der Bautechnik, einschlägige Normen, Richtlinien und handwerklichen Regeln müssen vom Ausführenden neben den Verarbeitungsvorschriften beachtet werden. Unsere Gewährleistung bezieht sich nur auf die einwandfreie Beschaffenheit unseres Materials. Verbrauchs-, Mengen- und Ausführungsangaben sind Erfahrungswerte, die im Falle abweichender Gegebenheiten nicht ohne weiteres übertragen werden können. Alle Rechte vorbehalten. Änderungen, Nachdruck und fotomechanische sowie elektronische Wiedergabe, auch auszugsweise, bedürfen unserer ausdrücklichen Genehmigung.

**Konstruktive, statische und bauphysikalische Eigenschaften von Knauf Systemen können nur gewährleistet werden, wenn ausschließlich Knauf Systemkomponenten oder von Knauf empfohlene Produkte verwendet werden.**



# KNAUF



**gültig bis  
11.03.2029**

**EPD-VDP-20230398-IBE1-DE**

## **Putzmörtel-Normalputz/Edelputz Oberputze**

*Deklarierte Produkte*

- › MineralAktiv Scheibenputz Dry
- › SP 260 Pro
- › RP 240
- › Noblo
- › Noblo 600 Sprint
- › Noblo Filz
- › FIP 290
- › FIP 06
- › Pico der Feine
- › Mak3
- › Presto One
- › Mineralputz Diamant

[www.knauf.com](http://www.knauf.com)



**Build on us.**

# UMWELT-PRODUKTDEKLARATION

nach ISO 14025 und EN 15804+A2

Deklarationsinhaber	Verband für Dämmsysteme, Putz und Mörtel e.V.
Herausgeber	Institut Bauen und Umwelt e.V. (IBU)
Programmhalter	Institut Bauen und Umwelt e.V. (IBU)
Deklarationsnummer	EPD-VDP-20230398-IBO1-DE
Ausstellungsdatum	12.03.2024
Gültig bis	11.03.2029

**Putzmörtel-Normalputz/Edelputz**

**Verband für Dämmsysteme, Putz und Mörtel  
e.V. (VDPM)**

[www.ibu-epd.com](http://www.ibu-epd.com) | <https://epd-online.com>



## 1. Allgemeine Angaben

### Verband für Dämmsysteme, Putz und Mörtel e.V. (VDPM)

#### Programmhalter

IBU – Institut Bauen und Umwelt e.V.  
 Hegelplatz 1  
 10117 Berlin  
 Deutschland

#### Deklarationsnummer

EPD-VDP-20230398-IBO1-DE

#### Diese Deklaration basiert auf den Produktkategorien-Regeln:

Mineralische Werkmörtel, 01.08.2021  
 (PCR geprüft und zugelassen durch den unabhängigen Sachverständigenrat (SVR))

#### Ausstellungsdatum

12.03.2024

#### Gültig bis

11.03.2029



Dipl.-Ing. Hans Peters  
 (Vorstandsvorsitzende/r des Instituts Bauen und Umwelt e.V.)



Florian Pronold  
 (Geschäftsführer/in des Instituts Bauen und Umwelt e.V.)

### Putzmörtel-Normalputz/Edelputz

#### Inhaber der Deklaration

Verband für Dämmsysteme, Putz und Mörtel e.V.  
 Reinhardtstraße 14  
 10117 Berlin  
 Deutschland

#### Deklariertes Produkt/deklarierte Einheit

1 kg Putzmörtel als mineralischer Werkmörtel, Produktgruppe Normalputz/Edelputz mit einer Trockenrohdichte > 1300 kg/m³ und < 1800 kg/m³.

#### Gültigkeitsbereich:

Bei diesem Dokument handelt es sich um eine Muster-EPD, bei der für die Berechnung der Ökobilanz das Produkt einer Gruppe ausgewählt wurde, welches die höchsten Umweltlasten dieser Gruppe aufweist. Sie gilt ausschließlich für Putzmörtel-Normalputz/Edelputz als mineralische Werkmörtel für Verbandsmitglieder; diese können der Verbandswebsite entnommen werden. Bei den Zahlenangaben, zum Beispiel für bautechnische Daten oder Konzentrationsangaben, handelt es sich um durchschnittliche praxisübliche Werte für diese Produktgruppe. Der Inhaber der Deklaration haftet für die zugrundeliegenden Angaben und Nachweise; eine Haftung des IBU in Bezug auf Herstellerinformationen, Ökobilanzdaten und Nachweise ist ausgeschlossen.

Die EPD wurde nach den Vorgaben der EN 15804+A2 erstellt. Im Folgenden wird die Norm vereinfacht als **EN 15804** bezeichnet.

#### Verifizierung

Die Europäische Norm EN 15804 dient als Kern-PCR		
Unabhängige Verifizierung der Deklaration und Angaben gemäß ISO 14025:2011		
<input type="checkbox"/>	intern	<input checked="" type="checkbox"/> extern

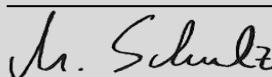

Matthias Schulz,  
 (Unabhängige/-r Verifizierer/-in)



## 2. Produkt

### 2.1 Produktbeschreibung/Produktdefinition

Mineralische Werkmörtel sind Mörtel, deren Bestandteile im Werk und nicht auf der Baustelle gemischt werden. Sie werden in Abhängigkeit von der Art der Verwendung in die drei Werkmörtelarten Mauermörtel, Putzmörtel und Estrichmörtel unterteilt.

Mineralische Putzmörtel sind Gemische aus einem oder mehreren anorganischen Bindemitteln, Zuschlägen, Wasser und ggf. Zusatzstoffen bzw. Zusatzmitteln zur Herstellung von Außen- oder Innenputzen. Putzmörtel werden an Wänden und Decken je nach Erfordernis ein- oder mehrlagig aufgetragen. Neben der ästhetischen Gestaltung der Oberfläche dienen sie als Außenputze der Abhaltung der Witterungseinflüsse und als Innenputze der ebenflächigen Unterlage von Anstrichen und Tapeten. Bei Stahlbetondecken und -treppen dienen Putze auch dem Brandschutz, durch Zugabe poriger Zuschläge auch dem Wärmeschutz. Abhängig von den technischen Daten, den eingesetzten Grund- und Hilfsstoffen und der praktischen Anwendung werden Putzmörtel in die Produktgruppen Normalputz/Edelputz, Normalputz/Edelputz mit besonderen Eigenschaften, Leichtputz, Armierungsputz und Wärmedämmputz mit besonders hohem Anteil an Leichtzuschlägen unterteilt. Für das Inverkehrbringen von Normalputz/Edelputz in der EU/EFTA (mit Ausnahme der Schweiz) gilt die Verordnung (EU) Nr. 305/2011 (CPR). Normalputz/Edelputz benötigt eine Leistungserklärung unter Berücksichtigung der *DIN EN 998-1, Festlegungen für Mörtel im Mauerwerksbau - Teil 1: Putzmörtel* und die CE-Kennzeichnung. Für die Verwendung gelten die jeweiligen nationalen Bestimmungen.

### 2.2 Anwendung

Im Werk hergestellte Putzmörtel zur Verwendung als Unterputz bzw. Oberputz auf Wänden, Decken, Pfeilern und Trennwänden von Baukörpern, die den geltenden Normen entsprechen oder auf ähnlichen Putzgründen (z. B. bei Bestandsgebäuden).

Normalputz zur Herstellung von Innen- und Außenputz ohne besondere Eigenschaften.

### 2.3 Technische Daten

#### Bautechnische Daten

Bezeichnung	Wert	Einheit
Druckfestigkeit nach EN 1015-11	≤ 15	N/mm <sup>2</sup>
Wärmeleitfähigkeit nach EN 1745 lambda10,dry,mat / P = 50 %	0,39 - 0,82	W/(mK)
Wärmeleitfähigkeit nach EN 1745 lambda10,dry,mat / P = 90 %	0,43 - 0,89	W/(mK)
Schallabsorptionsgrad (ggf.)	-	%
Wasserdampfdurchlässigkeit nach EN 1015-19	15/35	-
Trockenrohdichte nach EN 1015-10	1300 - 1800	kg/m <sup>3</sup>
Kapillare Wasseraufnahme nach EN 1015-18	k.A.	kg/(m <sup>2</sup> min <sup>0,5</sup> )

Leistungswerte von Normalputz/Edelputz entsprechend der Leistungserklärung in Bezug auf dessen Wesentliche Merkmale gemäß *DIN EN 998-1, Festlegungen für Mörtel im Mauerwerksbau - Teil 1: Putzmörtel*. Haftschersfestigkeit, Haftzugfestigkeit und Biegezugfestigkeit sind nicht relevant.

### 2.4 Lieferzustand

Mineralische Putzmörtel-Normalputz/Edelputz werden als Werk-Trockenmörtel hergestellt und ausgeliefert. Werk-Trockenmörtel ist ein Mörtel, der aus Ausgangsstoffen besteht, die trocken im Werk abgefüllt, zur Baustelle geliefert und dort nach Herstellerangaben und -bedingungen mit der erforderlichen Wassermenge zu gebrauchsfertigem Mörtel gemischt werden. Auslieferung als Sackware bis 35 kg pro Sack oder als Siloware bis 15 t pro Silo.

### 2.5 Grundstoffe/Hilfsstoffe

Mineralische Bauprodukte wie mineralische Werkmörtel und Putzmörtel bestehen überwiegend aus weit verbreiteten mineralischen Rohstoffen. Es besteht keine Ressourcenknappheit.

Bezeichnung	Wert	Einheit
Gesteinskörnung	55-70	M.-%
Feine Gesteinskörnung	10-20	M.-%
Leichte Gesteinskörnung		M.-%
Künstlicher Leichtzuschlag		M.-%
Zement	7-20	M.-%
Kalkhydrat [Ca(OH) <sub>2</sub> ]	≤ 15	M.-%

Die zulässige Schwankungsbreite der bautechnischen Daten wird durch unterschiedliche Mengenanteile der Grundstoffe ermöglicht. In jedem Fall ergibt die Zusammensetzung der Putzmörtel 100 M.-%.

Die folgenden Hilfsstoffe und Zusatzmittel können bei Bedarf eingesetzt werden:

- Kunststoffdispersion: < 0,50 M.-%
- Wasserrückhaltemittel: < 0,30 M.-%
- Luftporenbildner: < 0,03 M.-%
- Verdickungsmittel: < 0,03 M.-%
- Anorganische Pigmente: < 0,20 M.-%
- Hydrophobierungsmittel: < 0,30 M.-%

**Gesteinskörnung: Natursande als natürliche Rohstoffe, die neben den Hauptmineralien Quarz (SiO<sub>2</sub>) bzw. Calcit (CaCO<sub>3</sub>) natürliche Neben- und Spurenminerale enthalten.**

**Feine Gesteinskörnung:** Kalksteinmehle, die bei der Aufbereitung der Natursande zur Herstellung der Gesteinskörnungen anfallen sowie Feinstsande.

**Leichte Gesteinskörnung:** Natürliche oder künstliche anorganische Leichtzuschläge zur Reduzierung der Trockenrohdichte. Natürliche Leichtzuschläge werden aus natürlichen Rohstoffen durch Zerkleinerung hergestellt (z. B. Bims, Vermiculit). Künstliche Leichtzuschläge werden durch Aufbereiten, Schmelzen und Blähen geeigneter natürlicher Rohstoffe (Blähton, Perlite) oder von sortiertem Altglas (Blähglas) hergestellt.

**Künstlicher Leichtzuschlag:** Durch Schäumung hergestelltes organisches, expandiertes Polystyrol (EPS) in Kugel- oder Partikelform (recycelt) zur Reduzierung der Trockenrohdichte.

**Zement:** Gem. *EN 197-1*; Zement dient als Bindemittel und wird vorwiegend aus Kalksteinmergel oder einem Gemisch aus Kalkstein und Ton hergestellt. Die natürlichen Rohstoffe werden gebrannt und anschließend gemahlen.

**Kalkhydrat:** Gem. *EN 459*; Weißkalkhydrat dient als Bindemittel und wird durch Brennen von natürlichem Kalkstein und anschließendes Löschen hergestellt.

**Kunststoffdispersion:** Polymerpulver zum Verbessern des Haftverbundes, der Elastizität, der mechanischen Eigenschaften usw. in Armierungsputz.

**Wasserrückhaltemittel:** Zelluloseether, hergestellt aus Zellstoff, der einen zu raschen Wasserentzug aus dem Frischmörtel verhindert.

**Luftporenbildner:** Tenside zur Reduzierung der Oberflächenspannung von Wasser und zur Erzeugung von Luftporen. Diese vermindern die Frischmörtelrohichte, verbessern die Verarbeitbarkeit und reduzieren die Schwind- und Spannungsrisse.

**Verdickungsmittel:** Zellulose- oder Stärkeether, hergestellt aus Zellstoff oder nativer Stärke, verbessern die Standfestigkeit, wirken also verdickend, haben aber keine Wasser rückhaltende Wirkung.

**Anorganische Pigmente:** Natürliche oder synthetische pulverförmige Farbstoffe, die durch mechanische Behandlung der betreffenden mineralischen Stoffe wie z. B. Kreide, Ton usw. gewonnen werden.

**Hydrophobierungsmittel:** Wasserlösliche Natriumoleate oder Zinkstearate zur Reduzierung der kapillaren Wasseraufnahme des Festmörtels.

Angaben zu besonders besorgniserregenden Stoffen:

- Das Produkt enthält Stoffe der *ECHA-Liste vom 14.06.2023* oberhalb von 0,1 Massen-%: nein.
- Das Produkt enthält weitere CMR-Stoffe der Kategorie 1A oder 1B, die nicht auf der Kandidatenliste stehen, oberhalb von 0,1 Massen-% in mindestens einem Teilerzeugnis: nein.
- Dem vorliegenden Bauprodukt wurden Biozidprodukte zugesetzt oder es wurde mit Biozidprodukten behandelt (es handelt sich damit um eine behandelte Ware im Sinne der Biozidprodukteverordnung (EU) Nr. 528/2012): nein.

## 2.6 Herstellung

In der Graphik ist der Herstellungsprozess dargestellt. Mineralische Putzmörtel werden in Mischwerken in folgenden Arbeitsschritten hergestellt:

- Füllen der Vorrats- bzw. Wägebehälter,
- Förderung der Einsatzstoffe/des Mischgutes in den Mischer,
- Mischen,
- Förderung des Fertigproduktes,
- Verpackung,
- Verladung des Fertigproduktes und Auslieferung.

Die Rohstoffe – Sand, Bindemittel, Leichtzuschläge, Hilfsstoffe, Zusatzmittel und -stoffe (siehe Grundstoffe) – werden im Herstellwerk in Silos gelagert. Aus den Silos werden die Rohstoffe entsprechend der jeweiligen Rezeptur gravimetrisch dosiert und intensiv miteinander vermischt.

Anschließend wird das Mischgut abgepackt und als Werk-Trockenmörtel trocken in Gebinden oder Silos ausgeliefert.

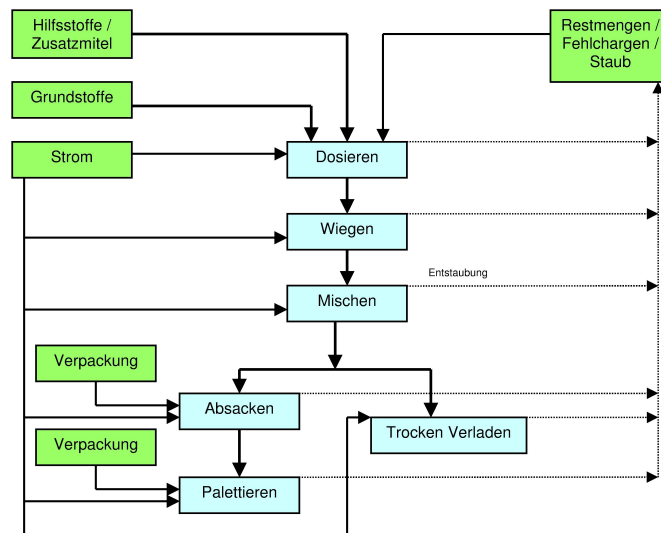

**Graphik 1:** Herstellungsprozess (grün: Input; blau: Einheitsprozess)

## 2.7 Umwelt und Gesundheit während der Herstellung

Stand der Technik ist die 100%ige Rückführung trockener Abfälle in die Produktion. Überall dort, wo bei der Herstellung im Werk Staub entstehen kann, wird dieser unter Beachtung der Arbeitsplatzgrenzwerte durch entsprechende Absaugungsanlagen einem zentralen Filtersystem zugeführt. Der darin abgeschiedene Feinstaub wird erneut dem Herstellungsprozess zugeführt. Im Rahmen der eingeführten Qualitätsmanagementsysteme werden bei der automatisierten Prozessüberwachung evtl. auftretende Fehlchargen sofort erkannt und über entsprechende Rückstellwarensilos im Kreislauf geführt, d. h. in sehr geringen Mengenanteilen erneut dem Produktionsprozess zugeführt. Diese Vorgehensweise wird auch bei Produktrestmengen praktiziert, die in Silos oder Säcken zum Herstellwerk in geringen Mengen zurücktransportiert werden.

Prozessabluft wird bis weit unter die gesetzlichen Grenzwerte der Arbeitsplatzgrenzwerte (AWG-Werte) entstaubt.

## Lärm:

Schallpegelmessungen haben gezeigt, dass alle inner- und außerhalb der Produktionsstätten ermittelten Werte aufgrund getroffener Schallschutzmaßnahmen weit unter den geforderten Werten der technischen Normen liegen.

## 2.8 Produktverarbeitung/Installation

Die Verarbeitung von mineralischen Putzmörteln erfolgt in der Regel maschinell. Sie werden entweder automatisch mit einem Trockenfördergerät aus dem Silo oder aber aus einzelnen Gebinden entnommen und mit einer Putzmaschine angemischt, gefördert und appliziert. Die Verwendung von Silomischpumpen ist möglich.

Die Putzmörtel werden anschließend vor Ort mit geeignetem Werkzeug egalisiert und ggf. strukturiert.

Es gelten die Regelwerke der Berufsgenossenschaften und die jeweiligen Sicherheitsdatenblätter der Bauprodukte.

Mit den Bindemitteln Zement und Kalk in mineralischen Werkmörteln ist der mit Wasser angemischte Frischmörtel stark alkalisch. Bei längerem Kontakt können infolge der Alkalität ernste Hautschäden hervorgerufen werden. Deshalb ist jeder Kontakt mit den Augen und der Haut durch persönliche Schutzmaßnahmen zu vermeiden (*EG-Sicherheitsdatenblatt*). Es sind keine besonderen Maßnahmen zum Schutz der Umwelt zu treffen. Unkontrollierte Staubemissionen sind zu vermeiden. Mineralische Werkmörtel dürfen nicht in die Kanalisation, Oberflächenwasser oder Grundwasser gelangen.

## 2.9 Verpackung

Sackware aus einem Papiersack mit Kunststoffeinfuge, Säcke auf Holzpaletten gelagert, Palette in Kunststoffolie eingeschweißt, Siloware in Stahlsilos.  
Nachnutzungsmöglichkeiten für die Verpackung Sackware: ggf. Trennung. Nicht verschmutzte Polyethylen(PE)-Folien (auf sortenreine Erfassung ist zu achten) und Mehrwegpaletten aus Holz werden durch den Baustoffhandel zurückgenommen (Mehrwegpaletten gegen Rückvergütung im Pfandsystem) und von diesem an die Mörtelwerke zurück gegeben und in den Produktionsprozess zurück geführt. Die Folien werden an die Folienhersteller zum Recyceln weitergeleitet.

## 2.10 Nutzungszustand

Die genannten Produkte sind bei normaler, dem Verwendungszweck der beschriebenen Produkte entsprechender Nutzung verrottungsfest und alterungsbeständig.

Putzmörtel aus mineralischen Werkmörteln sind vor Dauerwitterung, z. B. durch fachgerechten Anschluss des Fassadensockels, zu schützen (SAF).

Der Risswiderstand von Putzmörtel aus mineralischen Werkmörteln kann durch eine Rissbewehrung/-armierung in der zugbelasteten Zone des Putzes erhöht werden (EN 13914-1, -2, DIN 18550-1, -2).

## 2.11 Umwelt und Gesundheit während der Nutzung

Aufgrund der stabilen Calcium-Silikat-Hydrat-Bindung (CSH-Bindung) und dem nach Aushärtung am Untergrund erreichten festen Gefüge sind Emissionen nicht möglich. Bei normaler, dem Verwendungszweck der beschriebenen Produkte entsprechender Nutzung sind keine Gesundheitsbeeinträchtigungen möglich. Gefährdungen für Wasser, Luft und Boden sind bei bestimmungsgemäßer Anwendung der Produkte nicht bekannt. Die natürliche ionisierende Strahlung der aus mineralischen Werkmörteln hergestellten Putzmörtel ist äußerst gering und gilt als gesundheitlich unbedenklich.

## 2.12 Referenz-Nutzungsdauer

Eine Referenz-Nutzungsdauer (RSL) nach ISO 15686-1, -2, -7 und -8 wird nicht deklariert. Bei bestimmungsgemäßem Gebrauch und fachgerechtem Einbau beträgt die Lebensdauer von Putzmörtel auf Wänden und Decken unter Verwendung mineralischer Werkmörtel erfahrungsgemäß 40 Jahre oder länger (BBSR).

## 2.13 Außergewöhnliche Einwirkungen

### Brand

Brandverhaltensklasse A1

Zum Nachweis des Brandverhaltens gibt es gemäß den Regelwerken folgende Möglichkeiten:

**Option 1:** Normalputz/Edelputz ist aufgrund der *Kommissionsentscheidung 94/611/EG* ohne Prüfung grundsätzlich in die Brandverhaltensklasse A 1 "Kein Beitrag zum Brand" nach EN 13501-1 einzustufen, da der Anteil fein

verteilter organischer Bestandteile nicht größer als 1 % ist.

**Option 2:** Da der Anteil fein verteilter organischer Bestandteile mehr als 1 % beträgt, wurde die Brandverhaltensklasse A1 über eine Prüfung nachgewiesen.

Unabhängig von der Produktgruppe hat sich gezeigt, dass sich Putzmörtel aus mineralischen Werkmörteln bei der 'heißen' Bemessung (statischer Nachweis mit den unter Brandtemperatureinwirkung reduzierten Tragfähigkeiten von Mauerwerk) günstig auf die erforderliche Mindestwanddicke auswirkt.

Zusätzliche Kennzeichnung erfolgt produktspezifisch auf Gebinde durch CE-Kennzeichen/Leistungserklärung.

### Brandschutz

Bezeichnung	Wert
Baustoffklasse	A1
Brennendes Abtropfen	
Rauchgasentwicklung	

### Wasser

Mineralische Werkmörtel als Putzmörtel sind strukturstabil und unterliegen keiner Formveränderung durch Wassereinwirkung und Trocknung.

### Mechanische Zerstörung

Keine Angaben erforderlich.

## 2.14 Nachnutzungsphase

Die Lebensdauer eines mit Normalputz/Edelputz verputzten Mauerwerks endet in der Regel mit der Lebensdauer des damit errichteten Gebäudes. Eine Wieder- und Weiterverwendung von verputztem Mauerwerk nach erfolgtem Rückbau ist nicht möglich.

Aus mineralischen Putzmörteln hergestellte Bauteile können in der Regel in einfacher Weise zurück gebaut werden. Bei Rückbau eines Gebäudes müssen diese nicht als Sondermüll behandelt werden; es ist jedoch auf einen möglichst sortenreinen Rückbau zu achten. Mineralische Putzmörtel können dem normalen Baustoffrecycling zugeführt werden. Eine Weiterverwertung erfolgt in der Regel in Form rezyklierter Gesteinskörnungen im Hoch- und Tiefbau.

## 2.15 Entsorgung

Mörtel ist Bestandteil des mineralischen Bauschutts. Bauschutt wird mit einem Anteil von ca. 78 % recycelt (BBS).

Die Deponiefähigkeit von erhärteten mineralischen Putzmörteln gem. Deponiekategorie I nach der Deponieverordnung (DepV) ist gewährleistet.

Der EAK-Abfallschlüssel nach Abfallverzeichnis-Verordnung (AVV) lautet 170101.

## 2.16 Weitere Informationen

Weitere Informationen im Internet unter folgender URL: [www.vdpm.info](http://www.vdpm.info).

# 3. LCA: Rechenregeln

## 3.1 Deklarierte Einheit

Diese Deklaration bezieht sich auf die Herstellung von einem Kilogramm typischer Putzmörtel der Produktgruppe Normalputz/Edelputz. Es werden ausschließlich Trockenmörtel betrachtet.

### Angabe der deklarierten Einheit

Bezeichnung	Wert	Einheit
Deklarierte Einheit	1	kg
Rohdichte	1300 - 1800	kg/m <sup>3</sup>
Ergiebigkeit	0,70-0,85	l/kg

Bei der Berechnung der Ökobilanz wird das Produkt der Produktgruppe Normalputz/Edelputz ausgewählt, das die höchsten Umweltlasten dieser Gruppe aufweist.

### 3.2 Systemgrenze

Die Lebenszyklusanalyse der untersuchten Produkte umfasst die Produktion des Mörtels einschließlich der Rohstoffgewinnung und Energieträgerbereitstellung bis zum fertig verpackten Produkt (Modul A1–A3), den Einbau des Produktes inkl. Transport zur Baustelle (Modul A4–A5), die Nutzungsphase (Modul B1) sowie die Entsorgung des Mörtels (Modul C1–C4). Für Siloware werden die anteiligen Aufwendungen für den Transport und die Herstellung des Silos berücksichtigt. Gutschriften für die Verpackung einschließlich Energierückgewinnung (Modul D) gehen ebenfalls in die Ökobilanz ein.

### 3.3 Abschätzungen und Annahmen

Für die einzelnen Rezepturbestandteile der Formulierungen wurden diese, falls keine spezifischen *GaBi*-Prozesse zur Verfügung standen, nach Herstellerangaben oder Literatur abgeschätzt.

### 3.4 Abschneideregeln

Auf der Inputseite werden alle Stoffströme, die in das System eingehen und größer als 1 % der gesamten Masse sind oder mehr als 1 % zum Primärenergiebedarf beitragen, berücksichtigt. Die Gesamtsumme der vernachlässigten Input-Flüsse beträgt höchstens 5 % des Energie- und Masseeinsatzes.

Die Herstellung der zur Produktion der betrachteten Produkte benötigten Maschinen, Anlagen und sonstigen Infrastruktur wurde in den Ökobilanzen nicht berücksichtigt.

### 3.5 Hintergrunddaten

Zur Modellierung des Lebenszyklus des deklarierten Produkts wurde die von der Sphera GmbH entwickelte Software *LCA For Experts LCA FE* (ehemals *GaBi Software*), Version 10.6.1.35 verwendet. Die zugrundeliegende Datenbank ist Sphera Managed LCA Content, CUP Version 2022.2.

### 3.6 Datenqualität

Für diese Muster-EPD wurden repräsentative Produkte herangezogen; zur Berechnung der Ökobilanzergebnisse wurde das Produkt mit den größten Umweltwirkungen als repräsentativ für eine Gruppe deklariert.

Für alle relevanten eingesetzten Vorprodukte lagen entsprechende Hintergrund--Datensätze in der *Sphera Software LCA FE* mit den zugehörigen Datenbanken MLC vor. Die Anforderungen an die Datenqualität und die Hintergrunddaten entsprechen den Vorgaben der *PCR Teil A*.

Der technologische Hintergrund der erfassten Daten gibt die physikalische Realität für die deklarierte Produktgruppe wieder. Die Datensätze sind vollständig und entsprechen den Systemgrenzen und den Kriterien für den Ausschluss von Inputs und Outputs.

Die letzte Revision der verwendeten Daten liegt weniger als 8 Jahre zurück.

### 3.7 Betrachtungszeitraum

Der Betrachtungszeitraum ist eine Jahresproduktion bezogen auf das Jahr 2023. Die Ökobilanzen wurden für den Bezugsraum Deutschland erstellt. Dies hat zur Folge, dass neben den Produktionsprozessen unter diesen Randbedingungen auch die für Deutschland relevanten Vorstufen, wie Strom- oder Energieträgerbereitstellung, verwendet wurden.

### 3.8 Geographische Repräsentativität

Land oder Region, in dem/r das deklarierte Produktsystem hergestellt und ggf. genutzt sowie am Lebensende behandelt wird: Deutschland

### 3.9 Allokation

Spezifische Informationen über die Allokationen innerhalb der Hintergrunddaten, sind in der Dokumentation der Datensätze der Sphera MLC (ehemals *GaBi*--Datensätze) enthalten. Die Zuordnung (Allokation) der Material- und Energieverbräuche für das deklarierte Produkt erfolgte durch die Mitgliedsfirmen des VDPM. Die zur

Verfügung gestellten Daten sind verbandsinterne Kennzahlen, die nicht veröffentlicht wurden. Bei der Verbrennung der Verpackungen und Produktionsabfälle sowie Deponierung der Produktionsabfälle wird eine Multi-Input-Allokation mit einer Gutschrift für Strom und thermische Energie nach der Methode der einfachen Gutschrift eingesetzt. Die Gutschriften durch die Verpackungsentsorgung werden in Modul D berücksichtigt.

### 3.10 Vergleichbarkeit

Grundsätzlich ist eine Gegenüberstellung oder die Bewertung von EPD-Daten nur möglich, wenn alle zu vergleichenden Datensätze nach *EN 15804* erstellt wurden und der Gebäudekontext bzw. die produktspezifischen Leistungsmerkmale berücksichtigt werden. Für die Modellierung wurde die Datenbank der *Sphera LCA FE* Sphera Managed LCA Content, CUP Version 2022.2 verwendet.

## 4. LCA: Szenarien und weitere technische Informationen

### Charakteristische Produkteigenschaften biogener Kohlenstoff

#### Informationen zur Beschreibung des biogenen Kohlenstoffgehalts am Werkstor

Bezeichnung	Wert	Einheit
Biogener Kohlenstoff im Produkt	-	kg C
Biogener Kohlenstoff in der zugehörigen Verpackung	0,01	kg C

Notiz: 1 kg biogener Kohlenstoff ist äquivalent zu 44/12 kg CO<sub>2</sub>.

Die folgenden technischen Informationen sind Grundlage für die deklarierten Module oder können für die Entwicklung von spezifischen Szenarien im Kontext einer Gebäudebewertung genutzt werden, wenn Module nicht deklariert werden (MND).

#### Transport zu Baustelle (A4)

Bezeichnung	Wert	Einheit
Liter Treibstoff	0,0036	l/100km
Transport Distanz	100	km
Auslastung (einschließlich Leerfahrten)	50 - 85	%
Rohdichte der transportierten Produkte	1300 - 1800	kg/m <sup>3</sup>

#### Einbau ins Gebäude (A5)

Bezeichnung	Wert	Einheit
Hilfsstoff	-	kg
Wasserverbrauch	0,0003	m <sup>3</sup>
Sonstige Ressourcen	-	kg
Stromverbrauch	0,00045	kWh
Sonstige Energieträger	-	MJ
Materialverlust	-	kg
Output-Stoffe als Folge der Abfallbehandlung auf der Baustelle	-	kg
Staub in die Luft	-	kg
VOC in die Luft	-	kg

#### Nutzung (B1)

Siehe auch Kap. 2.12: Referenz-Nutzungsdauer. Im Nutzungsstadium wird die CO<sub>2</sub>-Einbindung betrachtet, die durch die Karbonatisierung bedingt ist. Das bei der Entsäuerung von Kalkstein (CaCO<sub>3</sub>) während der Kalk- und Zementherstellung freigesetzte CO<sub>2</sub> wird dabei während der Reaktion mit den Bindemitteln Kalk und Zement wieder eingebunden und führt zu einer Festigkeitssteigerung. In der Ökobilanz des Werkmörtels wurde in Anlehnung an *EN 16757* die resultierende maximale theoretische CO<sub>2</sub>-Aufnahme für

vollständig karbonatisierten Putzmörtel und das praktische Gesamthöchstpotenzial der CO<sub>2</sub>-Aufnahme – unter Berücksichtigung der Exponiertheit der Oberflächen – berechnet.

#### Ende des Lebenswegs (C1 –C4)

Bezeichnung	Wert	Einheit
Getrennt gesammelt Abfalltyp Abfalltyp	-	kg
Als gemischter Bauabfall gesammelt	-	kg
Zur Wiederverwendung	-	kg
Zum Recycling	-	kg
Zur Energierückgewinnung	-	kg
Zur Deponierung	1,04	kg

#### Wiederverwendungs-, Rückgewinnungs- und Recyclingpotential (D), relevante Szenarioangaben

Bezeichnung	Wert	Einheit
Recycling Silo (Verpackung)	100	%
Verbrennung Holzpaletten (Verpackung)	100	%
Verbrennung Papier (Verpackung)	100	%
Verbrennung PE-Folie (Verpackung)	100	%



## 5. LCA: Ergebnisse

ANGABE DER SYSTEMGRENZEN (X = IN ÖKOBILANZ ENTHALTEN; MND = MODUL ODER INDIKATOR NICHT DEKLARIERT; MNR = MODUL NICHT RELEVANT)

Produktionsstadium			Stadium der Errichtung des Bauwerks		Nutzungsstadium							Entsorgungsstadium				Gutschriften und Lasten außerhalb der Systemgrenze
Rohstoffversorgung	Transport	Herstellung	Transport vom Hersteller zum Verwendungsort	Montage	Nutzung/Anwendung	Instandhaltung	Reparatur	Ersatz	Erneuerung	Energieeinsatz für das Betreiben des Gebäudes	Wassereinsatz für das Betreiben des Gebäudes	Rückbau/Abriß	Transport	Abfallbehandlung	Beseitigung	Wiederverwendungs-, Rückgewinnungs- oder Recyclingpotenzial
A1	A2	A3	A4	A5	B1	B2	B3	B4	B5	B6	B7	C1	C2	C3	C4	D
X	X	X	X	X	X	MND	MNR	MNR	MNR	MND	MND	X	X	X	X	X

### ERGEBNISSE DER ÖKOBILANZ – UMWELTAUSWIRKUNGEN nach EN 15804+A2: 1 kg Putzmörtel-Normalputz/Edelputz

Indikator	Einheit	A1-A3	A4	A5	B1	C1	C2	C3	C4	D
GWP-total	kg CO <sub>2</sub> -Äq.	2,06E-01	1,12E-02	4,16E-02	-1,08E-01	2,79E-04	5,68E-03	0	1,51E-02	-1,63E-02
GWP-fossil	kg CO <sub>2</sub> -Äq.	2,39E-01	1,11E-02	3,5E-03	-1,08E-01	2,79E-04	5,66E-03	0	1,55E-02	-1,61E-02
GWP-biogenic	kg CO <sub>2</sub> -Äq.	-3,3E-02	4,58E-06	3,81E-02	0	-1,18E-06	2,33E-06	0	-4,6E-04	-1,15E-04
GWP-luluc	kg CO <sub>2</sub> -Äq.	1,11E-04	4,15E-05	1,52E-07	0	1,08E-06	2,11E-05	0	2,87E-05	-2,8E-06
ODP	kg CFC11-Äq.	6,53E-13	1,59E-15	6,21E-15	0	5,77E-17	8,07E-16	0	3,69E-14	-1,6E-13
AP	mol H <sup>+</sup> -Äq.	2,59E-04	1,07E-05	8,04E-06	0	3,76E-06	5,42E-06	0	1,1E-04	-1,65E-05
EP-freshwater	kg P-Äq.	1,2E-06	2,3E-08	4,84E-09	0	5,61E-10	1,17E-08	0	2,64E-08	-3,31E-08
EP-marine	kg N-Äq.	8,99E-05	3,59E-06	2,27E-06	0	1,71E-06	1,82E-06	0	2,81E-05	-5,89E-06
EP-terrestrial	mol N-Äq.	1,02E-03	4,29E-05	3,8E-05	0	1,88E-05	2,18E-05	0	3,09E-04	-6,29E-05
POCP	kg NMVOC-Äq.	2,1E-04	9,35E-06	5,92E-06	0	5,12E-06	4,75E-06	0	8,55E-05	-1,55E-05
ADPE	kg Sb-Äq.	7,3E-07	1,15E-09	1,52E-10	0	2,82E-11	5,84E-10	0	1,6E-09	-9,43E-09
ADPF	MJ	1,61E+00	1,48E-01	1,13E-02	0	3,73E-03	7,52E-02	0	2,03E-01	-2,32E-01
WDP	m <sup>3</sup> Welt-Äq. entzogen	6,32E-03	4,38E-05	4,69E-03	0	1,21E-06	2,23E-05	0	1,7E-03	-1,97E-04

GWP = Globales Erwärmungspotenzial; ODP = Abbaupotenzial der stratosphärischen Ozonschicht; AP = Versauerungspotenzial von Boden und Wasser; EP = Eutrophierungspotenzial; POCP = Bildungspotenzial für troposphärisches Ozon; ADPE = Potenzial für die Verknappung von abiotischen Ressourcen – nicht fossile Ressourcen (ADP – Stoffe); ADPF = Potenzial für die Verknappung abiotischer Ressourcen – fossile Brennstoffe (ADP – fossile Energieträger); WDP = Wasser-Entzugspotenzial (Benutzer)

### ERGEBNISSE DER ÖKOBILANZ – INDIKATOREN ZUR BESCHREIBUNG DES RESSOURCENEINSATZES nach EN 15804+A2: 1 kg Putzmörtel-Normalputz/Edelputz

Indikator	Einheit	A1-A3	A4	A5	B1	C1	C2	C3	C4	D
PERE	MJ	5,1E-01	8,78E-03	3,3E-01	0	2,45E-04	4,47E-03	0	3,06E-02	-7,49E-02
PERM	MJ	2,86E-01	0	-2,86E-01	0	0	0	0	0	0
PERT	MJ	7,96E-01	8,78E-03	4,4E-02	0	2,45E-04	4,47E-03	0	3,06E-02	-7,49E-02
PENRE	MJ	1,57E+00	1,48E-01	5,09E-02	0	3,73E-03	7,52E-02	0	2,04E-01	-2,33E-01
PENRM	MJ	3,7E-02	0	-3,7E-02	0	0	0	0	0	0
PENRT	MJ	1,61E+00	1,48E-01	1,39E-02	0	3,73E-03	7,52E-02	0	2,04E-01	-2,33E-01
SM	kg	0	0	0	0	0	0	0	0	0
RSF	MJ	0	0	0	0	0	0	0	0	0
NRSF	MJ	0	0	0	0	0	0	0	0	0
FW	m <sup>3</sup>	3,96E-04	7,66E-06	4,01E-04	0	1,9E-07	3,89E-06	0	5,16E-05	-3,12E-05

PERE = Erneuerbare Primärenergie als Energieträger; PERM = Erneuerbare Primärenergie zur stofflichen Nutzung; PERT = Total erneuerbare Primärenergie; PENRE = Nicht-erneuerbare Primärenergie als Energieträger; PENRM = Nicht-erneuerbare Primärenergie zur stofflichen Nutzung; PENRT = Total nicht erneuerbare Primärenergie; SM = Einsatz von Sekundärstoffen; RSF = Erneuerbare Sekundärbrennstoffe; NRSF = Nicht-erneuerbare Sekundärbrennstoffe; FW = Nettoeinsatz von Süßwasserressourcen

### ERGEBNISSE DER ÖKOBILANZ – ABFALLKATEGORIEN UND OUTPUTFLÜSSE nach EN 15804+A2: 1 kg Putzmörtel-Normalputz/Edelputz

Indikator	Einheit	A1-A3	A4	A5	B1	C1	C2	C3	C4	D
HWD	kg	6,23E-10	6,84E-13	1,15E-12	0	1,63E-14	3,48E-13	0	1,05E-11	-4,11E-11
NHWD	kg	5,89E-03	2,34E-05	4,11E-04	0	6,08E-07	1,19E-05	0	1,04E+00	-1,39E-04
RWD	kg	4,45E-05	1,49E-07	4,22E-07	0	4,69E-09	7,57E-08	0	2,23E-06	-8,27E-06
CRU	kg	0	0	0	0	0	0	0	0	0
MFR	kg	0	0	0	0	0	0	0	0	0
MER	kg	0	0	0	0	0	0	0	0	0

EEE	MJ	0	0	5,22E-02	0	0	0	0	0	0
EET	MJ	0	0	1,22E-01	0	0	0	0	0	0

HWD = Gefährlicher Abfall zur Deponie; NHWD = Entsorgter nicht gefährlicher Abfall; RWD = Entsorgter radioaktiver Abfall; CRU = Komponenten für die Wiederverwendung; MFR = Stoffe zum Recycling; MER = Stoffe für die Energierückgewinnung; EEE = Exportierte Energie – elektrisch; EET = Exportierte Energie – thermisch

## ERGEBNISSE DER ÖKOBILANZ – zusätzliche Wirkungskategorien nach EN 15804+A2-optional:

### 1 kg Putzmörtel-Normalputz/Edelputz

Indikator	Einheit	A1-A3	A4	A5	B1	C1	C2	C3	C4	D
PM	Krankheitsfälle	1,36E-08	6,3E-11	4,43E-11	0	2,01E-10	3,2E-11	0	1,35E-09	-1,28E-10
IR	kBq U235-Äq.	4,37E-03	1,45E-05	3,94E-05	0	4,77E-07	7,36E-06	0	2,43E-04	-8,2E-04
ETP-fw	CTUe	6,42E-01	1,17E-01	5,62E-03	0	2,86E-03	5,96E-02	0	1,14E-01	-3,83E-02
HTP-c	CTUh	4,27E-11	2,33E-12	3,08E-13	0	5,73E-14	1,18E-12	0	1,74E-11	-3,06E-12
HTP-nc	CTUh	4,52E-09	1,16E-10	1,32E-11	0	4,31E-12	5,91E-11	0	1,93E-09	-1,17E-10
SQP	SQP	6,43E+00	4,64E-02	3,08E-03	0	1,12E-03	2,36E-02	0	4,42E-02	-5,08E-02

PM = Potenzielles Auftreten von Krankheiten aufgrund von Feinstaubemissionen; IR = Potenzielle Wirkung durch Exposition des Menschen mit U235; ETP-fw = Potenzielle Toxizitätsvergleichseinheit für Ökosysteme; HTP-c = Potenzielle Toxizitätsvergleichseinheit für den Menschen (kanzerogene Wirkung); HTP-nc = Potenzielle Toxizitätsvergleichseinheit für den Menschen (nicht kanzerogene Wirkung); SQP = Potenzieller Bodenqualitätsindex

Einschränkungshinweis 1 – gilt für den Indikator „Potenzielle Wirkung durch Exposition des Menschen mit U235“.

Diese Wirkungskategorie behandelt hauptsächlich die mögliche Wirkung einer ionisierenden Strahlung geringer Dosis auf die menschliche Gesundheit im Kernbrennstoffkreislauf. Sie berücksichtigt weder Auswirkungen, die auf mögliche nukleare Unfälle und berufsbedingte Exposition zurückzuführen sind, noch auf die Entsorgung radioaktiver Abfälle in unterirdischen Anlagen. Die potenzielle vom Boden, von Radon und von einigen Baustoffen ausgehende ionisierende Strahlung wird eben-falls nicht von diesem Indikator gemessen.

Einschränkungshinweis 2 – gilt für die Indikatoren: „Potenzial für die Verknappung abiotischer Ressourcen - nicht fossile Ressourcen“, „Potenzial für die Verknappung abiotischer Ressourcen - fossile Brennstoffe“, „Wasser-Entzugspotenzial (Benutzer)“, „Potenzielle Toxizitätsvergleichseinheit für Ökosysteme“, „Potenzielle Toxizitätsvergleichseinheit für den Menschen - kanzerogene Wirkung“, „Potenzielle Toxizitätsvergleichseinheit für den Menschen - nicht kanzerogene Wirkung“, „Potenzieller Bodenqualitätsindex“.

Die Ergebnisse dieses Umweltwirkungsindikators müssen mit Bedacht angewendet werden, da die Unsicherheiten bei diesen Ergebnissen hoch sind oder da es mit dem Indikator nur begrenzte Erfahrungen gibt.

## 6. LCA: Interpretation

Die Ökobilanzergebnisse werden in allen Wirkungskategorien signifikant durch die Lebenszyklusphasen Rohstoffbereitstellung und Transporte (A1–A2), Herstellung (insbesondere Herstellung der Verpackung in A3) und die Deponierung (C4) dominiert. Zusammen genommen ca. 75–100% (bis auf WDP) der Umweltlasten kommen aus den o.g. Lebenszyklusphasen. Die Summe aus eingesetzten Rohstoffen sowie deren Transporte tragen mit etwa 45–80 % zu den Umweltlasten bei – hauptsächlich bedingt durch den Einsatz von Kalkhydrat, Zement, Kalksteinmehl, Dispersionspulver und Quarzsand (zusammen > 85 % innerhalb A1). Die Transporte der Rohstoffe

spielen eine untergeordnete Rolle (< 10 % aus Summe A1-A2). Die Transporte der Produkte zur Baustelle (A4) spielen eine untergeordnete Rolle (< 10 %). Das WDP in A5 ist vor allem verursacht durch die thermische Verwertung des Verpackungsmaterials. Die Deponierung am Ende des Lebenszyklus (C4) trägt mit ca. 0–30 % zu den Umweltlasten bei. In der Nutzungsphase wird durch Karbonatisierung (= CO<sub>2</sub>-Einbindung) etwa 40 % des verursachten GWP wieder eingebunden.

## 7. Nachweise

### 7.1 Auslaugung:

Für ein Szenario der mit Feuchtigkeit belasteten Bauteile gibt es derzeit weder europäische noch nationale Bewertungskriterien bzw. Emissionsszenarien. Ein prüftechnischer Nachweis analog zum Innenraum-Bereich (AgBB-Schema) ist somit nicht möglich.

### 7.2 VOC-Emissionen:

**Messstelle:** Fraunhofer-Institut für Bauphysik (IBP), Institutsteil Holzkirchen, D-83626 Valley

**Messverfahren:** Bestimmung der Emissionen von flüchtigen organischen Verbindungen aus Bauprodukten und Einrichtungsgegenständen nach ISO 16000-9 und -11 in einer 0,2-m<sup>3</sup>-Prüfkammer (t<sub>0</sub> = 7 Tage) und Bewertung gemäß AgBB-Schema. Messung unterschiedlicher Produkte für Innen- und Außenanwendung.

**Prüfbericht:** Ergebnisprotokoll 005/2008/281 vom 20.03.2008

### Ergebnisse:

Probenbezeichnung	Normalputz	
	3 Tage [µg/m <sup>3</sup> ]	28 Tage [µg/m <sup>3</sup> ]
<b>AgBB Ergebnisüberblick</b>	Messwerte	Messwerte
[A] TVOC (C6-C16)	< 400	< 100
[B] Σ SVOC (C16-C22)	< 5	< 2
[C] R (dimensionslos)	< 1,5	< 0,2
[D] Σ VOC o. NIK	< 100	< 10
[E] Σ Kanzerogene	< 2	< 1
[F] VVOC (< C6)	< 60	< 40

### 7.3 Radioaktivität:

**Messstelle:** Fraunhofer-Institut für Bauphysik (IBP), Institutsteil Holzkirchen, D-83626 Valley

**Messverfahren:** Prüfung des Gehaltes an den radioaktiven

Nukliden <sup>226</sup>Ra, <sup>232</sup>Th und <sup>40</sup>K durch Messung der Aktivitäts-Konzentrationen  $C_{\text{Nuklid}}$  mittels Alpha-Spektrometrie (Verzögerte-Koinzidenz-Methode mittels LSC) bzw. mittels Gamma-Spektrometrie

**Prüfbericht:** Untersuchungsbericht vom 12.12.2006 zur Radioaktivität von Bauprodukten

**Ergebnis:** Die aus den messtechnisch ermittelten Aktivitäts-

Konzentrationen  $C_{\text{Nuklid}}$  errechneten Aktivitäts-Konzentrations-Indices  $I$  lagen bei allen genannten Produkten unter dem empfohlenen Grenzwert von  $I = 2$ . Auch der vorgeschlagene Grenzwert  $I = 0,5$  für Bauprodukte, die in großen Mengen verbaut werden, wurde in keinem Fall erreicht. Bei Korrelation von  $I$  mit dem Dosis-Kriterium gemäß Richtlinie *Strahlenschutz 112* der Europäischen Kommission blieben alle genannten Produkte unterhalb des empfohlenen Grenzwertes der jährlichen Strahlungs-dosis von 0,3 mSv/a.

## 8. Literaturhinweise

### PCR Teil A

Produktkategorie-Regeln für gebäudebezogene Produkte und Dienstleistungen, Teil A: Rechenregeln für die Ökobilanz und Anforderungen an den Projektbericht nach EN 15804+A2:2019. Version 1.3, 2022-08. Institut Bauen und Umwelt e.V.

### PCR: Mineralische Werkmörtel

Produktkategorie-Regeln für gebäudebezogene Produkte und Dienstleistungen, Teil B: Anforderungen an die EPD für Mineralische Werkmörtel, Institut Bauen und Umwelt e. V., Version 3, 2023-07.

### Allgemeine Anleitung zum IBU-EPD-Programm

Die Erstellung von Umwelt-Produktdeklarationen. Version 2.1, 2022-10. Institut Bauen und Umwelt e.V. (Hrsg.) unter <https://ibu-epd.com/> (Juni 2023).

### Sphera LCA FE (ehemals GaBi)

Sphera LCA For Experts (ehemals GaBi Software System) mit den zugehörigen Datenbanken Managed LCA Content MLC (ehemals GaBi Datenbanken), Sphera Solutions GmbH. CUP Version: 2022.2. University of Stuttgart, Leinfelden Echterdingen, MLC Datendokumentation unter <https://sphera.com/product-sustainability-gabi-data-search/> (Juni 2023).

### Normen

#### DIN 4108-4

DIN 4108-4:2020-11, Wärmeschutz und Energie-Einsparung in Gebäuden - Teil 4: Wärme- und feuchteschutztechnische Bemessungswerte.

#### DIN 18550-1

DIN 18550-1:2018-01, Planung, Zubereitung und Ausführung von Außen- und Innenputzen - Teil 1: Ergänzende Festlegungen zu DIN EN 13914-1:2016-09 für Außenputze.

#### DIN 18550-1/A1

DIN 18550-1/A1:2022-11, Planung, Zubereitung und Ausführung von Außen- und Innenputzen - Teil 1: Ergänzende Festlegungen zu DIN EN 13914-1:2016-09 für Außenputze; Änderung A1.

#### DIN 18550-2

DIN 18550-2:2018-01, Planung, Zubereitung und Ausführung von Außen- und Innenputzen - Teil 2: Ergänzende Festlegungen zu DIN EN 13914-2:2016-09 für Innenputze.

#### DIN 18550-2/A1

DIN 18550-2/A1:2022-11, Planung, Zubereitung und Ausführung von Außen- und Innenputzen - Teil 2: Ergänzende Festlegungen zu DIN EN 13914-2:2016-09 für Innenputze; Änderung A1.

#### EN 197-1

DIN EN 197-1:2011-11, Zement - Teil 1: Zusammensetzung,

Anforderungen und Konformitätskriterien von Normalzement.

#### EN 450-1

DIN EN 450-1:2012-10, Flugasche für Beton - Teil 1: Definition, Anforderungen und Konformitätskriterien.

#### EN 459-1

DIN EN 459-1:2015-07, Baukalk - Teil 1: Begriffe, Anforderungen und Konformitätskriterien.

#### EN 998-1

DIN EN 998-1:2017-02, Festlegungen für Mörtel im Mauerwerksbau - Teil 1: Putzmörtel.

#### EN 1015-10

DIN EN 1015-10:2007-05, Prüfverfahren für Mörtel für Mauerwerk - Teil 10: Bestimmung der Trockenrohdichte von Festmörtel.

#### EN 1015-11

DIN EN 1015-11:2020-01, Prüfverfahren für Mörtel für Mauerwerk - Teil 11: Bestimmung der Biegezug- und Druckfestigkeit von Festmörtel.

#### EN 1015-18

DIN EN 1015-18:2003-03, Prüfverfahren für Mörtel für Mauerwerk - Teil 18: Bestimmung der kapillaren Wasseraufnahme von erhärtetem Mörtel (Festmörtel).

#### EN 1015-19

DIN EN 1015-19:2005-01, Prüfverfahren für Mörtel für Mauerwerk - Teil 19: Bestimmung der Wasserdampfdurchlässigkeit von Festmörteln aus Putzmörteln.

#### EN 1052-3

DIN EN 1052-3:2007-06, Prüfverfahren für Mauerwerk - Teil 3: Bestimmung der Anfangsscherfestigkeit (Haftscherfestigkeit).

#### EN 1745

DIN EN 1745:2020-10 Mauerwerk und Mauerwerksprodukte - Verfahren zur Bestimmung von wärmeschutztechnischen Eigenschaften.

#### EN 12664

DIN EN 12664: 2001-05, Wärmetechnisches Verhalten von Baustoffen und Bauprodukten - Bestimmung des Wärmedurchlasswiderstandes nach dem Verfahren mit dem Plattengerät und dem Wärmestrommessplatten-Gerät -- Trockene und feuchte Produkte mit mittlerem und niedrigem Wärmedurchlasswiderstand.

#### EN 13501-1

DIN EN 13501-1:2019-05, Klassifizierung von Bauprodukten und Bauarten zu ihrem Brandverhalten - Teil 1: Klassifizierung mit den Ergebnissen aus den Prüfungen zum Brandverhalten von Bauprodukten.

#### **EN 13914-1**

DIN EN 13914-1:2016-09, Planung, Zubereitung und Ausführung von Außen- und Innenputzen - Teil 1: Außenputze.

#### **EN 13914-2**

DIN EN 13914-2:2016-09, Planung, Zubereitung und Ausführung von Innen- und Außenputzen - Teil 2: Innenputze.

#### **EN 13914-2 Berichtigung 1**

DIN EN 13914-2 Berichtigung 1:2017-05, Planung, Zubereitung und Ausführung von Innen- und Außenputzen - Teil 2: Innenputze; Berichtigung zu DIN EN 13914-2:2016-09.

#### **EN 15804**

DIN EN 15804:2022-03, Nachhaltigkeit von Bauwerken - Umweltproduktdeklarationen - Grundregeln für die Produktkategorie Bauprodukte.

#### **EN 15942**

DIN EN 15942:2022-04, Nachhaltigkeit von Bauwerken - Umweltproduktdeklarationen - Kommunikationsformate zwischen Unternehmen.

#### **EN 16516**

DIN EN 16516:2020-10, Bauprodukte: Bewertung der Freisetzung von gefährlichen Stoffen - Bestimmung von Emissionen in die Innenraumluft.

#### **EN 16757**

DIN EN 16757:2023-03, Nachhaltigkeit von Bauwerken - Umweltproduktdeklarationen - Produktkategorieregeln für Beton und Betonelemente.

#### **ISO 14025**

DIN EN ISO 14025:2011-10, Umweltkennzeichnungen und -deklarationen -- Typ III Umweltdeklarationen -- Grundsätze und Verfahren.

#### **ISO 14040**

DIN EN ISO 14040:2021-02, Umweltmanagement - Ökobilanz - Grundsätze und Rahmenbedingungen.

#### **ISO 14044**

DIN EN ISO 14044:2021-02, Umweltmanagement - Ökobilanz - Anforderungen und Anleitungen.

#### **ISO 15686-1**

ISO 15686-1:2011-05, Hochbau und Bauwerke - Planung der Lebensdauer - Teil 1: Allgemeine Grundlagen und Rahmenbedingungen.

#### **ISO 15686-2**

ISO 15686-2:2012-05, Hochbau und Bauwerke - Planung der Lebensdauer - Teil 2: Verfahren zur Voraussage der Lebensdauer.

#### **ISO 15686-3**

ISO 15686-3:2002-08, Hochbau und Bauwerke - Planung der Lebensdauer - Teil 3: Fremd- und Eigenüberwachung.

#### **ISO 15686-4**

ISO 15686-4:2014-01, Hochbau - Planung der Lebensdauer - Teil 4: Planung der Lebensdauer unter Verwendung von Gebäudeinformationen.

#### **ISO 15686-5**

ISO 15686-5:2017-07, Hochbau und Bauwerke - Planung der Lebensdauer - Teil 5: Kostenberechnung für die Gesamtlebensdauer.

#### **ISO 15686-7**

ISO 15686-7:2017-04, Hochbau und Bauwerke - Planung der Lebensdauer - Teil 7: Leistungsbewertung für die Rückmeldung von Daten über die Nutzungsdauer aus der Praxis.

#### **ISO 15686-8**

ISO 15686-8:2008-06, Hochbau und Bauwerke - Planung der Lebensdauer - Teil 8: Referenznutzungsdauer und Bestimmung der Nutzungsdauer.

#### **ISO/TS 15686-9**

ISO/TS 15686-9:2008-12, Hochbau und Bauwerke - Planung der Lebensdauer - Teil 9: Leitfaden für die Bewertung von Lebensdauerdaten.

#### **ISO 15686-10**

ISO 15686-10:2010-06, Hochbau und Bauwerke - Planung der Lebensdauer - Teil 10: Wann die funktionale Leistungsfähigkeit zu bewerten ist.

#### **ISO/TR 15686-11**

ISO/TR 15686-11:2014-08, Hochbau und Bauwerke - Planung der Lebensdauer - Teil 11: Terminologie.

#### **ISO 16000-9**

DIN EN ISO 16000-9:2008-04, Innenraumluftverunreinigungen - Teil 9: Bestimmung der Emission von flüchtigen organischen Verbindungen aus Bauprodukten und Einrichtungsgegenständen - Emissionsprüfkammer-Verfahren.

#### **ISO 16000-11**

DIN EN ISO 16000-11:2006-06, Innenraumluftverunreinigungen - Teil 11: Bestimmung der Emission von flüchtigen organischen Verbindungen aus Bauprodukten und Einrichtungsgegenständen - Probenahme, Lagerung der Proben und Vorbereitung der Prüfstücke.

#### **Weitere Literatur**

##### **AgBB**

Ausschuss zur gesundheitlichen Bewertung von Bauprodukten (AgBB): Anforderungen an die Innenraumluftqualität in Gebäuden: Gesundheitliche Bewertung der Emissionen von flüchtigen organischen Verbindungen (VOC, VOC und SVOC) aus Bauprodukten. Stand Juni 2021.

##### **AVV**

Abfallverzeichnis-Verordnung vom 10. Dezember 2001 (BGBl. I S. 3379), die zuletzt durch Artikel 1 der Verordnung vom 30. Juni 2020 (BGBl. I S. 1533) geändert worden ist.

##### **BBS**

Bundesverband Baustoffe – Steine und Erden (bbs) e.V. u.a. (Hrsg.): Mineralische Bauabfälle - Monitoring 2018. Bericht zum Aufkommen und zum Verbleib mineralischer Bauabfälle im Jahr 2018. Berlin, 2021.

##### **BBSR**

BBSR - Bundesinstitut für Bau-, Stadt- und Raumforschung: Nutzungsdauern von Bauteilen für Lebenszyklusanalysen nach Bewertungssystem Nachhaltiges Bauen (BNB), Stand 24.02.2017.

##### **DepV**

Deponieverordnung vom 27. April 2009 (BGBl. I S. 900), die zuletzt durch Artikel 3 der Verordnung vom 9. Juli 2021 (BGBl. I S. 2598) geändert worden ist.

### **EAK-Abfallschlüssel**

Verordnung zur Einführung des Europäischen Abfallkatalogs (EAK-Verordnung - EAKV) vom 13. September 1996 (BGBl. I S. 1428) BGBl. III/FNA 2129–27–2–6, geändert durch Art. 8 Verordnung zur Umsetzung des Europäischen Abfallverzeichnisses vom 10. 12. 2001 (BGBl. I S. 3379).

### **ECHA-Liste**

European Chemicals Agency (ECHA): Liste der für eine Zulassung in Frage kommenden besonders besorgniserregenden Stoffe (en: Substances of Very High Concern – SVHC), veröffentlicht gemäß Artikel 59 Absatz 10 der REACH-Verordnung (14.06.2023).

### **EG-Sicherheitsdatenblatt**

Verfügbar auf der Internetseite der jeweiligen Mitgliedsfirma des VDPM.

### **Industrieverband Werk trockenmörtel e.V. (WTM)**

Verbandsinterne Studie 'Ökologische Aspekte von Werk trockenmörtel', Stand Januar 2000 (unveröffentlicht).

### **Kommissionsentscheidung 94/611/EG**

Entscheidung der Kommission vom 9. September 1994 zur Durchführung von Artikel 20 der Richtlinie 89/106/EWG über Bauprodukte (94/611/EG).

### **Ökobilanz**

Vergleichende Ökobilanz: Mauerwerk mit mineralischem Mörtel und Mauerwerk mit PU-Schaum-Verklebung nach ISO 14040 und ISO 14044; durchgeführt im Auftrag des VDPM (ehemals IWM); IBP Fraunhofer Institut für Bauphysik, Stuttgart/Holzkirchen 2008.

### **SAF**

SAF - Fachverband der Stuckateure für Ausbau und Fassade Baden-Württemberg e.V. (Hrsg.): Richtlinie "Fassadensockelputz/Außenanlagen", 3. Auflage 2013.

### **Strahlenschutz 112**

Europäische Kommission: Strahlenschutz 112 "Strahlenschutzgrundsätze zur natürlichen Radioaktivität von Baumaterialien", Luxemburg: Amt für Veröffentlichungen der Europäischen Union, 2000.



#### **Herausgeber**

Institut Bauen und Umwelt e.V.  
Hegelplatz 1  
10117 Berlin  
Deutschland

+49 (0)30 3087748- 0  
[info@ibu-epd.com](mailto:info@ibu-epd.com)  
[www.ibu-epd.com](http://www.ibu-epd.com)

---



#### **Programmhalter**

Institut Bauen und Umwelt e.V.  
Hegelplatz 1  
10117 Berlin  
Deutschland

+49 (0)30 3087748- 0  
[info@ibu-epd.com](mailto:info@ibu-epd.com)  
[www.ibu-epd.com](http://www.ibu-epd.com)

---



#### **Ersteller der Ökobilanz**

Sphera Solutions GmbH  
Hauptstraße 111- 113  
70771 Leinfelden-Echterdingen  
Deutschland

+49 711 341817-0  
[info@sphera.com](mailto:info@sphera.com)  
[www.sphera.com](http://www.sphera.com)

---



#### **Inhaber der Deklaration**

Verband für Dämmsysteme, Putz und Mörtel e.V.  
Reinhardtstraße 14  
10117 Berlin  
Deutschland

+49 (0)30 403670750  
[info@vdpm.info](mailto:info@vdpm.info)  
[www.vdpm.info](http://www.vdpm.info)